LOKALbladet

for Vrejlev-Hæstrup sogne

1

22. ÅRGANG - 2011

Find mere lokalstof på: www.poulstrup.net

Arrangementskalender - 2011

4. marts
Legeaften
Vrejlev-Hæstrup Hallen
Arr.: PV Sport 81

5. marts kl. 10
Gymnastikopvisning
Vrejlev-Hæstrup Hallen
Arr.: HUGF/DGI

6. marts
Fastelavnsfest
Harken Hallen
Arr.: HUGF

14. marts kl. 19
Årsmøde i Multinetværket
Vrejlev-Hæstrup-
Hallen Cafeteria
Arr.: Multinetværket

16. marts kl. 12
Generalforsamling
Aktivitetshuset

18. marts kl. 18
Forårsfest
Poulstrup Forsamlingshus
Arr: Menighedsrådet

24. marts
Lokalhistorisk Forening
Generalforsamling
Arr.: Aktivitetshuset

27. marts kl. 14
Gymnastikopvisning
Vrejlev-Hæstrup Hallen
Arr: HUGF

1. april kl. 14 - 17
KFUM spejderne 25 års jubilæum
Reception
Spejderhuset, Hovedgaden 85

2. april kl. 18
Jubilæumsfest
Vrejlev-Hæstrup Skole
Arr: KFUM spejderne

11. april kl. 10
Kør selvtur ud i det blå
Arr.: Aktivitetshuset

19. april kl. 13
Banko
Arr.: Aktivitetshuset

5. maj kl. se Uge Posten
Marie Louise
Maraton 7x7x7
Tårs Sognegård

28 - 29 majl
Loppemarked
Præstgården
Arr: KFUM spejderne

29. maj
Klostermarked
Vrejlev Kloster

17. - 19. juni
Muslejr
Thoruphede
Arr.: KFUM spejderne

23. juni
Sct. Hans aften
Arr: Børnenesjord

23. juni
Sct. Hans aften
Præstegården
Arr: Menighedsrådet

29. juni kl. 12
Grill fest
Arr.: Aktivitetshuset

30. - 6. august
KFUM spejderne sommerlejr
Port Arhtur, Fyn

7. september kl. 18
Spis sammen. Underholdning
ved Michael og Kaj Holm
Arr.: Aktivitetshuset

16 - 18 september
KFUM spejderne gruppelejr

Kære Læser

Så er vi i gang med et nyt år i Lokalbladet og vi byder alle både nye og gamle læsere velkommen.
For at et blad som **Lokalbladet** kan udkomme skal der være en gruppe energiske medarbejdere, men det kræver også mange penge at udgive et sådant blad.
Udgivelsen financieres dels ved tilskud fra Menighedsrådet, Institutioner i området og Skolen samt gennem annoncer, men også private er også nødt til at give et tilskud for at **Lokalbladet** kan løbe rundt, så derfor foreslår redaktionen at man giver 125 kr. pr. husstand. Vi har i år valgt girokortet fra, da langt de fleste bruger netbank til betaling. Girokortet giver øgede udgifter for Lokalbladet
Pengene kan indbetales gratis til Sparekassens Vendsyssel på konto: **9070-000-01-52889** eller ved at bruge følgende FI indbetalingskode til betaling via netbank: **+73< +83716045<** husk indbetalers navn og adresse. Hvis du gerne vil betale i lokalområdet kan det ske kontant til Henny Madsen, Vingemarken 3, Hæstrup Mølleby eller til Erik Jess Hovedgaden 78, Poulstrup

LOKALbladet

Nye udfordringer, men også nye muligheder..

Den ændrede skolestruktur er hård ved landdistrikterne

Forandringens vinde blæser, og skolestrukturreformen har fejet over den ganske kommune. Det er især i landdistrikterne vinden har været hård – og hvor er det ærgerligt, at den slet ikke harmonerer med kommunes nyformulerede landdistriktspolitik.

I den skriver man, at halvdelen af kommunens befolkning bor på landet, og at man naturligvis vil understøtte livet der og livet i landsbyerne, der er af afgørende betydning for kommunens indre liv og dens mulighed for at tiltrække nye borgere.

Det er vanskeligt at se en sammenhæng.

Landdistriktspolitikken bærer præg af, at der forud har været en ***værdidebat***. Det har der ikke været i skolestrukturdebatten, og det bærer resultatet præg af.

Nuvel, vi blev ikke lukket – kun beskåret, men også det er en udfordring.

Nye muligheder.

Efter sommerferien er vi en 6. klassers skole i skolecenter med Taars. Vi må undvære 7., 8. og 9. årgang - dem vil vi savne – og nok det at have fod under eget bord.

Sammen med Taars bliver vi *en* skole, med *en* bestyrelse, *en* ledelse og *en* økonomi – altså *en* skole med *to* undervisningssteder – et i Taars og et på Vrejlev-Hæstrup skole….med mulighed for samdriftsfordele - både økonomisk og pædagogisk.

Vi bliver en mindre skole – ja, men også en endnu mere overskuelig skole.

Fællesskab, samhørighed, nærhed, tryghed, gensidig respekt og god læring vil fortsat være nøgleord, og vi vil løbende lave fællesarrangementer med Taars. Vi er faktisk allerede begyndt. Vore elever på mellemtrinet er inviteret til idrætsdag i Taars i

uge 7.

Vores opgave, vores udfordring og vores mål efter ferien er det samme som nu: At lave en rigtig god skole for børnene i Vrejlev-Hæstrup distriktet.

Vi vil lægge os i selen, og på Vrejlev-Hæstrup skole vil vi - med eleven og det gode skoleliv i centrum - lave et godt og gedigent skolearbejde med gå-på-mod og glæde…med tradition og fornyelse.

Arne Larsen-Ledet

LOKALBLADET 2011 NR. 1

Arrangementskalender 2011 ..... side 2
Leder 3
Aktivitetshuset 4
HUGF 5
Gadespejlet 6
Høgstedgård 8
Lokalhistoriskforening 10
Marathon London 11
Vrejlev-Hæstrup Skole 12
Skolefest 15
Biavl som hobby 19
Gudstjenester og møder 20
Nyt fra kirkegården 21
Nyt fra sognepræsten 23
Fra fotoarkivet 24
Nyt fra sognepræsten 25
Vrejlev-Hæstrup Sogne 26
Nyt fra sognepræsten 27
KFUM spejderne 29
Skovhuset 33
Hæstrup kirke 33
Møllehaven 36
Skovager 37
Annoncesiderne 38
Borgerforeningen forårsfest 45
Navne og Adresser 46

LOKALBLADET

Udebliver Lokalbladet: Ring tlf. 98 98 80 63

FORSIDEBILLEDET

Vinterfuglene har travlt i træerne
Foto: Erik Jess

Kirkens infoside se side 20

Byfornyelse

Hvem har et godt forslag til indvielsesfest af byfornyelses/byforskønnelses projektet i Poulstrup

Fra kommunen side lægger man op til, at der skal være en indvielsesfest engang i foråret, så hvis der er nogen, der har forslag til sådan en fest, vil vi fra dialoggruppen gerne høre fra jer. Det gælder om at samle alle gode kræfter denne dag.

Projektet omkring Hovedgaden med trafikregulering og forskønnelse med træer og nye lysmaster blev desværre forsinket på grund af vejret. Så snart frosten tillader det, vil man gå i gang med de sidste arbejder, den røde asfalt ved skolen kan først lægges når vejret bliver varmere.

Erik Jess var til indvielsen af projektet i Vrensted d.25. november. Indvielsen blev noget afkortet p.g.a. snevejret og efter et par taler og en fællessange blev byens juletræ tændt og alle gik hen til skolen, hvor der var varm gløg og æbleskiver. Bagefter blev der talt af medlemmer af dialoggruppen om samarbejdet med kommunen og byens borgere, et fint arrangement.

Dialoggruppens medlemmer:
Lone Chemnitz, Hovedgaden 82
Inger Larsen, Hovedgaden 2
Tommy Rømer, Hovedgaden 125
Anders Nielsen, Hovedgaden 67
Kaj Andersen, Hovedegaden 117
Erik Jess, Hovedgaden 78

Asfaltarbejdere i gang med pumpene kort før vinteren satte ind

Fra indvielsen af projekt gadekryds i Vrensted

Aktivitetshuset

November og december her på Gl. Rønnebjergvej var jo de traditionelle julehyggemåneder. Og som altid arrangerede huset også en juletur, som denne gang gik til „ Galleri Vesterhus“ ved Hals. Og det blev en flot tur ud i det danske snelandskab, i fin solskin kørte vi over Sæby til Voerså og langs kysten til Hals hvor vi fandt galleri Vesterhus og nu kom buschaufføren på arbejde på en glat og smal vej med snevolde hvor det var umuligt at vende ved gården. Men Galleri Vesterhus emmede af jul og alle havde et par gode timer før turen atter gik hjem ad.

Der blev selvfølgelig også afviklet et stor bankospil med gode gevinster. Og Juleafslutning 17. dec. var det sidste arrangement i 2010 før vi gik på juleferie.

I skrivende stund er vi allerede godt inde i det ny år og ser frem til vores foredrag med Anne Rottbøl fra Børglum Kloster 19. jan., men mere her om i næste blad.

Aktiviteterne er godt i gang igen, de kreative piger om torsdagen er her i løbet af efteråret blevet mange flere så der er bare gang i den. Gymnastik fredag formiddag har vi fra januar rykket en halv time frem til kl. 9,00 og det har været godt, men husk der er stadig plads til flere ellers laver vi et hold mere.

Med disse ord fra Aktivitetshuset ønsker vi alle et godt 2011

Selv om det er vinter, er der stor aktivitet i Aktivitetshuset i Poulstrup, men der er også plads til flere

LOPPEMARKED

I HARKENHALLEN

Harken Ungdoms og Gymnastik Forening
åbner dørene for det årlige loppemarked
Søndag den 10. april 2011
kl. 10.00-14.00

INDSAMLING AF EFFEKTER
ONSDAG DEN 6. APRIL FRA KL. 16.30

Foreningens hjælpere kører rundt til husstandene i lokalområdet. Det indsamlede sorteres i hallen og gøres klar. I dagene mellem onsdag og selve loppemarkedsdagen er man velkommen til selv at aflevere sine bidrag til loppemarkedet under halvtaget udenfor hallen.

Harken UGF Gymnastik
Forårsopvisning 2011

Søndag d. 27. marts 2011 kl. 14.00
i Vrejlev-Hæstrup Hallen

Dagen byder på:

- Alle afdelingens hold vil vise en masse spændende gymnastik, som de har øvet sig på i løbet af sæsonen.
- Kaffe og kage
- Leg på redskaber
- Opvisning med Vivild efterskole (vi har en af vores lokale gymnaster med på holdet)

Alle er velkommen!

Med venlig hilsen

HUGF Gymnastik

www.harkenugf.dk

På Rundmarken 3 B bor på Tove Pedersen

I maj 2010 flyttede Tove Pedersen og Jens Carner fra Hjørring tilbage til området omkring Harken Hallen. De har tidligere boet på Græsmarken, på Bjarkesvej, samt i en lejlighed i samme boligforening i Hjørring.

Det var Jens, der ønskede at komme tilbage til området. Desværre fik han ikke så lang tid på Rundmarken.

Tove har tre børn, to piger samt en søn. Sønnen bor i Århus, og døtrene bor i henholdsvis Mosbjerg og i Guldager.

Tove har sin bil endnu, der skal jo handles ind! Og så vil hun gerne til bowling. Der er der mange gode minder fra. Jens spillede også bowling. Og det var der deres veje krydsede hinanden.

Vinteren er lidt lang – heldigvis er der alle børnene i børnehaven, at kigge på. Tove glæder sig til foråret og sommeren, når naboerne kommer ud i haven til en snak.

Lokalbladet håber at du får dit ønske opfyldt – velkommen på Rundmarken.

På Rundmarken 1B bor Eva Melsen.

Eva er fra Rakkeby og blev i 1956 gift med Carlo Melsen, bagerens søn fra Harken. Deres første lejlighed var på kvisten i „skrædderens hus“ på Aalborgvej.

I ca. 1960 købte de selv hus på Aalborgvej 582. I deres unge år var der mange aktiviteter i Harken. Eva var bl.a. med til at spille dilettant i forsamlingshuset. Det var også okay at spille kort.

Carlo var brødkusk. Han kørte rundt ude på landet og solgte brød og kager! „Et mobilt brødudsalg“.

Eva har været alene i flere år. I 2004 overtog datteren Sonja huset. Eva boede senere på Aalborgvej 523, før hun flyttede på Rundmarken, hvor hun er meget glad for at bo. Der er flere venner og naboer fra deres unge dage.

Eva plejer at cykle, når der skal handles i Hjørring. Men nu tager hun bussen, hvor hun kan nå at handle, inden den kører retur, på den samme billet. Men hun nyder også godt af naboernes hjælp.

Eva kan godt lide børnene i børnehaven, det er hyggeligt, når oldebarnet råber Oldemor igennem hegnet.

Selvom personnummeret siger 80 år, kan man sagtens tage til koncerter. Næste koncert er med Hansi Hintersee!

I sne og slud rykker Anders ud!

Vinter billeder fra Hæstrup Mølleby.
Nabohjælp fra Anders Hansen,
Præstevejen.

Tekst & foto: Meddelerne

Hovedgaden 23

I starten af november kunne Lassse Nielsen og Mia Hedegaard Nielsen sammen med deres to drenge Martin på 5 år og Noa på 3 år flytte fra Vrå til deres nye hjem Hovedgaden 23.

Lasse og Mia overtog huset til september og har siden haft travlt med at renovere det efterhånden lidt misrøgtede hus. Nu fremstår det med nye vinduer i undetetagen og også snart i overetagen. Indvendig er der også sket en masse, der er kommet nye gulve og nye døre og alt er malet og der er kommet nyt køkken og Lasse er ved at sætte skik på bryggers og baggang.

Lasse er uddannet maler, men er fortiden sygemeldt p.g.a. en dårlig ryg, der venter på at blive opereret. I den sparsomme fritid er Lasse instruktør på fitnes centret i Vrå

Mia er ved at tage 10. klasse og vil derefter uddanne sig til folkeskolelærer.

Far Lasse med drengene Martin og Noa, mor Mia var ikke hjemme da Lokalbladet kom forbi

Vingemarken 5, Hæstrup Mølleby

Den 15/12 2009 kunne Marie Vindfjell Svendsen fortælle Ole Blichfeldt Sørensen en glædelig nyhed. Der var familieforøgelse på vej og 40 uger + 8 meget lange dage senere, torsdag den 26/08 2010 kl. 08:12, kom der en lille ny prinsesse til verden. Mor og far var begge rigtig stolte og glade for endelig at kunne holde deres lille datter i armene, hun skulle hedde Helena Vindfjell Blichfeldt.

Da mor og datter kom hjem fra sygehuset, så fik den lille nye familie travlt med at planlægge barnedåb, da Marie har en stor del af sin familie i Norge og derfor skulle de inviteres i god tid. Barnedåben var planlagt til at holdes i Vrejlev Kirke, men lige inden de hjemmelavede indbydelser skulle sendes ud, ringede præsten og fortalte, at hun ikke kunne den dag, pga. et møde. Så enten skulle Helena døbes meget tidligt den dag eller også skulle der skiftes kirke. Ole og Marie blev enige om at tage Harritslev Kirke kl. 10:30, hvor der bagefter ville blive serveret helstegt pattegris i cafeteriaet i Harken Hallen. Det var en rigtig stor dag og hele den norske familie, inklusiv Marie, dukkede op i deres folkedragter, kaldet bunad, og det til gæsternes store overraskelse og glæde. Det var en rigtig fantastisk dag for den lille familie og den dejlige Helena lå og sov under hele barnedåben og 10 timer i træk om natten.

Lørdag den 20/11 2010 kl. 11:00 valgte Ole og Marie at sikre hinanden og Helena på Det Gamle Rådhus i Hjørring ved et borgeligt bryllup. De havde holdt det hemmeligt for vennerne og det meste af familien, da de ønskede, at det kun skulle være en stille og rolig begivenhed for den nærmeste familie. De fik begge ændret deres navn, så de nu kom til at hedde Vindfjell Blichfeldt til efternavn, ligesom deres lille Helena. Marie håber også på, at kunne overtale Ole til at få et rigtig kirkebryllup med stor kjole, masser af fantastisk mad og alt, hvad der hører til, så de kan fejre deres kærlighed til hinanden sammen med alle deres venner, naboer og familie.

Ole er udlært landmand og produktionsleder og er for tiden ved at videreuddanne sig til virksomhedsleder på Lundbæk Landbrugsskole i Nibe og bagefter til agrarøkonom. Marie er udlært blomsterdekoratør og er på barsel indtil midt i maj fra Super Best i Højene i deres blomsterafdeling. De har et lille dejligt bjælkehus på Vingemarken til salg og den lille familie håber på, at det hurtig bliver solgt, så de kan få deres drøm opfyldt med at få en lille ejendom på landet i Hirtshals/Hjørring omegn med masser af dyr og plads.

Tekst & foto: Meddelerne

Fra bondebrug til storlandbrug

Opkøb af jord og sammenlægning af ejendomme har driftige landmænd altid praktiseret - Høgstedgård er et af resultaterne.

I 1834 overtog Jens Severin Jensen Aas Hovedgård på ca. 800 tdr. land. Jens Severin var ligesom sin far handelsmand og straks efter sit ægteskab med Sidsel Marie Jørgensdatter i 1836, begyndte han opkøb af jord i Høgsted. Ved 18 handler fik han opkøbt 240 tdr. land og hermed oprettede han en gård, som han kaldte Høgstedgård.

Jens Severin og Sidsel Marie fik 7 børn sammen, men i 1857 blev de skilt. Herefter flyttede han til Høgstedgård og forpagtede Ås Hovedgård til sin søn, der i 1868 købte den for 66.000 Rdl.

Høgstedgård var indtil Jens Severin flyttede ind blevet drevet med 2 spand heste og folk fra Ås Hovedgård, men efter flytningen blev det faste folkehold på 6 karle og 4 piger og en husbestyrerinde.

Den ældste karl var den trofaste „Bette Hans“. Han havde to røgtere og nogle malkekoner til at hjælpe sig med at passe de 60 malkekøer med opdræt og 150 fedesvin. Det var en lille, men meget adræt mand. Han kunne slå flyvspring, kravle op i flagstangen og alle havde stor respekt for ham. Hvis nogen gik ham for nær, når der var bal i Høgsted Forsamlingshus (der hvor der i dag er antikvitetsforretning) blev de inviteret udenfor og før de fik set sig om fik de en skalle, og gik ud som et lys. Det hed sig at selv tyrene lystrede ham, skulle han ud i marken, så red han på dem.

Forvalteren aftalte med Jens Severin, hvad der skulle laves af arbejde og herefter blev arbejdet delegeret ud til karlene. De begyndte morgenarbejdet med at fodre og strigle hestene, herefter var der morgenmad: havregrød, kaffe, rugbrød og en skive sigtebrød - kl. 7 ringede forvalteren med klokken og så startede dagens arbejde. Fra 11.30 var der middagsmad samt middagshvil for både folk og heste – kl.18.00 var der fyraften med efterfølgende aftensmad.

Om foråret og ellers i travle perioder var der daglejere, som kom fra arbejdsformidlingen i Hjørring. Det skete af og til, at den lokale betjent kom og hentede en af dem, fordi han havde glemt at betale børnepenge – så skulle han ind og sidde pengene af.

I stuehuset var der også mange hænder. Der skulle tændes op i komfur/kakkelovne og der var meget rengøring, fordi der blev fyret med tørv, som støvede meget og det var før støvsugeren holdt sit indtog . Der blev slagtet grise og fjerkræ og al mad blev lavet helt fra bunden – kød saltes eller henkoges – brød bages. Om sommeren var der frugt og bær der skulle syltes eller henkoges.

Alle tyrekalve blev slagtet daggamle og indgik i husholdningen.

Efter Jens Severin flyttede ind på Høgstedgård, blev der bygget nyt stuehus, det blev opført i 1860. I 1871 solgte han Høgstedgård til sin yngste søn Marinus – salgssummen var 25000 Rdl – køb af jord og nybyggeri havde kostet Jens Severin 18000 Rdl, så der var grænser for fortjeneste ved oprettelse af Høgstedgård.

Tekst: Kirsten mouritsen
Foto: Lokalhistorisk Arkiv

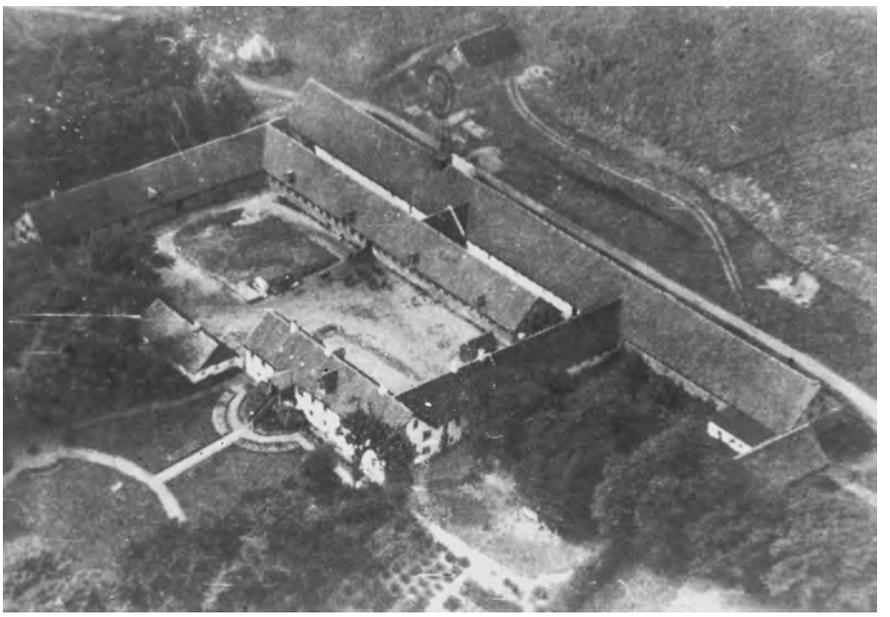

Som før nævnt havde Jens Severin også en husbestyrerinde – Lovise Jørgensdatter. Hun var dog nok lidt mere end bare husbestyrerinde idet de fik 7 børn sammen.

Bemærkninger til disse i kirkebogen for Vrejlev Sogn: Præsten har opgivet at ugifte Lovise Jørgensdatter på 9 mdrs. dagen tjente hos Proprietær Jens S. Jenssøn i Høgstedgård samt at udlagte barnefader til de første 4 børn var handelsmand og kræmmer Jørgen Christensøn fra Billund i Holsten, han må siges at være trofast den handelsmand, men ved det 5. barn står, at moderen nægtede at opgive faderen. Nu ville hun ikke være med til det pjat længere. Men præsten fik dog det sidste ord i den sag, idet han i rubrikken hvor faderens navn skulle stå meget sigende anbragte notitsen „moderen tjente hos Jens Severin på 9 mdrs. dagen“ – Det blev af samtiden også antaget at Jens Severin var far til alle børnene og blev betragtet som lidt af en skandale og der blev fra flere sider forsøgt at få dem gift. Det lykkedes også - men først i 1878. Da var hun flyttet med ham til gården „Lund“ i Vrejlev (i dag Vrejlev Kirkevej 36), som Jens Severin købte i 1866. Jens Severin dør i 1880 – 66 år gammel. Lovise , som nu hedder Jensen til efternavn, bliver boende – i uskiftet bo og gården bliver først solgt i 1893.

Fortsættes i næste nummer

Del af matrikelkort over Høgsted 1818 - 1860 matrikel 12b og 16a udgjorde den jord Jens Severin købte 1836

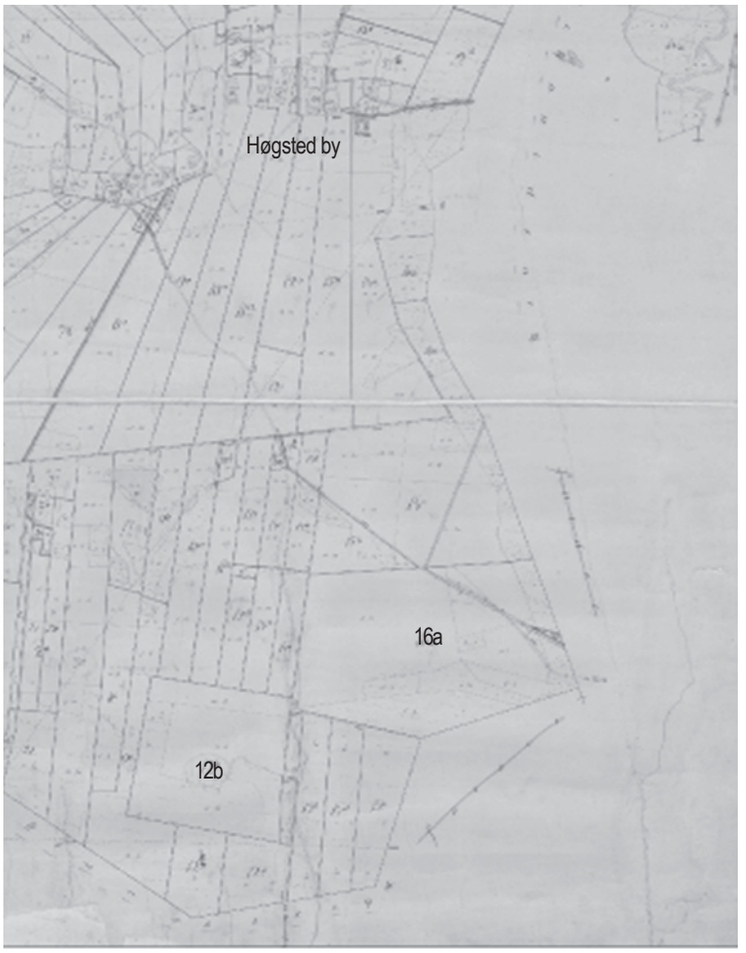

Jens Severin Jenssøn f. i Hvorup 13/6 1914, død Vrejlev 25/3 1880.

Sidsel Marie Jørgensdatter f. i Ajstrup d. 29/3 1809, død i Hjørring 22/6 1870

Tekst: Kirsten Mouritsen
Foto: Lokalhistorisk Arkiv

Lokalhistoriske Forening

Kom og hør amatørarkæolog Gert Jensens spændende beretning om Danernes færd til Jerusalem.

Vrejlev-Hæstrup Lokalhistoriske Forening indbyder igen i år alle interesserede til en spændende aften i Aktivitetshuset torsdag d. 24. marts kl. 19.30

I sommeren 1191 stævnede en flåde ud fra Hals bemandet med en dansk korsfarerhær. Man var fast besluttet på at sejle til Det Hellige Land for at hjælpe Richard Løvehjerte med at befri Jerusalem, der på det tidspunkt var indtaget af sultan Saladin. Togtet gik via det sydlige Norge og ned gennem Europa, Da man efter mange genvordigheder endelig nåede Det Hellige Land, var der sluttet fred.

Gert Jensen vil fortælle om dette særprægede korstog, og om sine egne oplevelser i sommeren 2010, da han sammen museumsinspektør Per Lysdahl var i korsfarernes fodspor på begge sider af Oslo-fjorden.

Gert Jensen er kendt for sin mangeårige interesse for Børglum Kloster og dets historie, og for flere bøger og foredrag om dette emne.

Efter kaffen holder lokalhistorisk Forening generalforsamling ifølge vedtægterne.
Alle er velkommen, aftenen koster 25 kr. incl. kaffe
Sæt kryds i kalenderen, det bliver givetvis en spændende aften sammen med Gert Jensen.

Middelalderarkæolog Jens Rytter, der er leder af Riksantikvarens distriktskontor i Tønsberg, fortæller Gert Jensen om Slottsfjellets historie

Vrejlev-Hæstrup Lokalhistoriske Arkiv

Lørdag d. 13. november holdt Arkivet åbent hus og det blev en succes.

Vi havde vist et billede af huset på Hovedgaden 54 i Poulstrup, og efterlyst oplysninger om huset og dets beboere i forskellige medier, og der kom 14 besøgende, som hver på deres måde kunne bidrage med oplysninger om huset, det siger vi alle tak for.

Vi vil prøve med et par nye billeder og beder jer se godt på dem, hvis I genkender en eller flere af personerne eller ved hvor billederne er taget, hører vi meget gerne fra jer.

Billederne stammer fra Peter Thomsen, Oddingen, det øverste billede er tiden omkring 1945. Det nederste billede er fra tiden omkring midten af 1920´erne. Billederne stammer så vidt vi kan skønne ikke fra Oddingen, men måske fra egnen omkring Hæstrup.

Vi har åbent på Arkivet mandage fra 16 til 18, eller I kan ringe på tlf. 98988063

Maraton London

Marathon London - foredrag af den første kvinde i verden der har løbet 7x7x7 maraton på 7 dage i 7 verdensdele

Dorte og jeg havde planlagt en forlænget weekend i London fra d. 5-9. november.

Sidst på ugen d. 27-29/10 hørte vi på P4 lidt om en kvinde, der skulle løbe 7 Marathon i 7 verdensdele på 7 dage, og tænkte, det er da imponerende. Da vi nu selv er løbeinteresserede, fulgte vi videre med i P4´s føleton om løberen. De følgende dage hørte vi lidt mere om projektet, at hun var fra Nordjylland og hun skulle løbe det syvende og sidste maraton i London om fredagen, hvor vi selv var i byen. Vi snakkede om, at vi ville prøve om vi kunne finde ruten og se når hun kom forbi. Onsdag d. 3/11 hørte jeg så navnet på hende - Marie-Louise. Jeg søgte oplysninger på nettet, hvor jeg fandt hendes blog og skrev til hende, at når nu vi alligevel var i London, ville jeg da gerne løbe sammen med hende, hvis hun synes. Jeg fik dette svar i min mail:

Jeg løber den officielle rute med start kl 12 vil være glad for at løbe med dig, mine forældres nummer er xxx de kan give mere besked

Sent from my iPhone= Jeg kontaktede hendes forældre og vi fik udvekslet telefonnumre. Det viste sig, at vi skulle med samme fly torsdag aften fra Aalborg, så vi mødes i lufthavnen og aftalte videre at mødes i Greenwich ved startstedet næste dag.

Fredag var Marie-Louise´s fly ca. to timer forsinket, så det blev løbsstarten også. Marie-Louise, hendes træner, to venner og jeg lagde afsted fra Greenwich ca. kl. 15. Vi var tre der løb med Marie-Louise hele vejen. Efter de første 21 km blev det mørkt og regnvejr. På trods af det var det en rigtig spændende tur gennem Londons gader i myldretiden, uden nogen former for afspærring eller afmærkning af ruten. Der var to mænd med på cykel for at hjælpe med trafikken, og aldrig har jeg prøvet at løbe over for rødt så mange gange. Dem på cyklerne og vi andre løb jo bare ud i krydsene og stoppede bilerne, så Marie-Louise ikke blev stoppet. Marie-Louise´s forældre og Dorte stod nogen steder på ruten med ekstra mad og drikke. De sidste 7 km langs Themsen, forbi Big Ben, Buckingham Palace og langs St. James Park til mål løb Dorte med. Marie-Louise bor og arbejder i London som jurist. Ved hendes arbejdsplads på Victoria Embankment, 4 km før mål, ventede 20 kollegaer med truthorn og bannere. De løb også med det sidste stykke. Da vi kom i mål viste vores løbeure, at vi faktisk havde løbet 44 km, i stedet for de 42,195 km, som en Maraton er.

Ud over at tage på denne utrolige fysiske og mentale udfordring, vil Marie-Louise også skaffe midler til Adam Rogers Trust. The Adam Rogers Trust is a registered charity and was established in 2007 in the honour of Adam Rogers who was just thirteen when he died of a brain tumour.Adam Rogers Trust er et registreret velgørenhedsfond og blev etableret i 2007 til ære for Adam Rogers, der bare var tretten, da han døde af en hjernesvulst. The Trust's purpose is to raise funds to help care for children with cancer and to help adults with learning difficulties live and work in the community. Fondens formål er at rejse midler til at hjælpe med at passe børn med kræft og for at hjælpe voksne med indlæringsvanskeligheder

Jeg har fået Marie-Louises til at komme og fortælle om hendes kæmpe præstation. Hendes forberedelse, Adam Rogers, udfordringerne med aftalerne i de 7 lande, skaffe sponsorer, lufthavnene, maden, tøjet og hele logistikken (hun er den første kvinde i verden der har gjort det).

Tårsløberne står for arrangementet. Det afholdes i Tårs Sognegården **Torsdag d. 5/5 2011. For nærmere info - hold øje med annonce i lokal aviserne.**

Falklands (Antarctica):
Santiago, Chile (South America):
Los Angeles, USA (North America):
Sydney, Australia:
Singapore (Asia):
Cairo, Egypt (Africa):
London, UK (Europe):

Tekst & foto: Hans Jørgen Jensen

Spændende skoleforår

I skrivende stund er skolen i fulde omdrejninger efter juleferien og udover det daglige arbejde og undervisning på skolen, er 8. og 9. klasserne netop nu i gang med terminsprøver, mens mange af skolens øvrige klasser gennemfører de obligatoriske Nationale Test. I marts måned skal 9. klasse lave den obligatoriske projektopgave og til maj/juni afholdes Folkeskolens afgangsprøver for 9. klasse. Der skal gives årskarakterer og 8. klasse skal på Introkursus på forskellige ungdomsuddannelser i marts måned. Til maj skal 6. klasse på lejrskole og til juni skal 8. klasse på lejrskole til København. Samtidig er arbejdet med at planlægge det kommende nye samarbejde med Tårs skole i fuld gang, så det bliver et rigtig spændende forår på hele egnens skole.

På skolen i Poulstrup inviterer vi til forældredag hver anden måned – fordelt på alle ugens dage, hvor forældre eller bedsteforældre er meget velkommen. Dette skoleårs to sidste forældredage afholdes onsdag d. 23. marts og fredag d. 13. maj 2011.

Besøg også vores hjemmeside: www.vrejlevskole.dk

TAK fordi I vælger lokalt

Tak til alle Jer der også vælger vores lokale Vrejlev-Hæstrup skole i fremtiden – kun ved at bakke op om den, vil vi have en god og stærk skole fremover. At have en skole i lokalsamfundet betyder rigtig meget og man kan sagtens lave god skole uden overbygning – det har mange andre skoler gjort i mere end 20 år. I den landsdækkende undersøgelse af alle landets folkeskoler og privatskoler, er Vrejlev-Hæstrup skole nr. 1 i hele Hjørring kommune, både med undervisningseffekt og med karakterer – det er ikke så ringe endda! Fremover kan eleverne have syv gode og trygge år på vores lokale skole i Poulstrup, nemlig fra og med 0. klasse til og med 6. klasse, hvorefter de tre afsluttende år i folkeskolen tages på Tårs skole, som forresten er nr. 2 med karakterer i Hjørring kommune. Der er dermed rigtig god basis for et godt samarbejde, som vil give eleverne fra Vrejlev-Hæstrup området de allerbedste betingelser. Rigtig mange overbygningselever fra Vrejlev-Hæstrup området bliver endda berettiget til gratis skolebus, fordi reglerne er således, at har man længere end 7 km. til Tårs skole, har man ret til gratis bustransport. Vælger man derimod en skole udenfor skoledistriktet eller en fri- eller privatskole bortfalder muligheden for gratis skolebuskørsel og skolebuskørsel i det hele taget. Dermed skal forældre selv foretage eller betale for transport til og fra skole året rundt. Gør som de fleste: Vælg lokalområdets skole – din og min skole!

VREJLEV-HÆSTRUP SKOLE - ET GODT STED AT LÆRE... ET GODT STED AT VÆRE. Følg med på www.vrejlevskole.dk

Isfiskeri i Poulstrup

Tirsdag d. 28. december blev der isfisket i søerne hos Inge og Erling, der har Poulstrup Ørredfiskeri. Isen var efterhånden 25 - 30 cm tyk og derfor stærk nok til at bære lystfiskerne, der ville isfiske. Jeg traf tre friske unge mænd på isen, hvor de prøvede og på den første time fangede de 3 flotte ørreder, hvoraf den ene ørred blev landet netop da jeg kom forbi.

Henrik Hansen

Som sluttede i en busk.

Idræt ude i januar?

Det kan man da sagtens ifølge 2.a på Vrejlev-Hæstrup skole.

Da sneen faldt onsdag den 12. januar, flyttede 2.a idrætstimerne udenfor. Iført varmt skitøj gik turen over den is- og snedækkede sportsplads. Eleverne havde selv medbragt diverse slæder og „numsebrætter“. De, der manglede lånte af klassekammerater eller af SFO'ens udstyr.

Eleverne hyggede sig i det milde solskinsvejr. Alle fik mange ture ned af bakken, siddende eller liggende, forlæns eller baglæns og mere eller mindre frivilligt. Der var nemlig rigtig glat under sneen. Nogle af eleverne blev lidt trætte og lavede nogle rigtig fine sneengle.

Da vi kom ind i klassen igen, blev det sidste af timen brugt med varm kakao og højtlæsning.

Majken Sundby
Vrejlev-Hæstrup skole

Alpin idrætstime på skolen i Poulstrup

Oliver i et styrt – stadig med smil på læben.

4.kl´s besøg hos Kiramik i Harken

Tirsdag d. 21. september 2010 satte en flok forventningsfulde elever sig i bussen, som skulle køre dem til Harken.

De og klasselæreren var inviteret på besøg hos Kiramik i Harken, for at prøve at arbejde med glas. Vel ankommet og godt modtaget af Gabriella, blev alle bænket omkring et langt bord. Vi fik udleveret en klump ler og skulle nu lave et fantasidyr. Det var rigtig sjovt, og mange dyr og figurer så dagens lys.

Derefter var det tid for en pause og lidt at spise. Samtidig fik eleverne lov til at gå rundt i butikken og værkstedet og se de mange flotte ting. Efter pausen var det tid at prøve kræfter med glasarbejdet. Hver elev fik udleveret et stykke glas til et kagefad og to små stykker glas til lysfade. Disse skulle nu males/dekoreres. Derefter var de klar til brænding. Så var det blot at vente til både figurer og glasfade var færdige, hvilket ville tage nogle dage. Gabriella lovede at komme ud på skolen med det hele.

Hvor var alle spændte da hun dukkede op. Hvor var tingene blevet flotte! Julegaverne var sikkert reddet for mange.

Udover at arbejde med ler og glas fik de også set, hvordan tallerkener, krus og diverse figurer blev lavet. Det var en rigtig dejlig og lærerig formiddag. En stor tak til Gabriella.

4.klasse og Birgitte Knudsen, Vrejlev-Hæstrup skole

Kasper fandt ud af at det er svært at lave lerfigurer på en drejeplade.

Kathrine i gang med at lave fantasidyr i ler.

Glasstykkerne blev malet inden de skulle i ovnen.

Jeppe står øverst på stigen, medens Signe A. Signe S. og Bjørg holder stigen

Lærerigt bogprojekt i indskolingen

I uge 46 gennemførte elever og lærere i indskolingen et rigtigt spændende projekt, hvor eleverne skulle fortælle deres egen historie ud fra nogle udvalgte ord fra en forfatters bog. Derefter fik eleverne læst forfatterens historie op, for derefter at gå med lærerne i nogle forskellige værksteder, hvor de fremstillede flotte ting fra historien. Det hele er blevet til en rigtig flot udstilling ved indgangen til indskolingen. Her følger fotos fra det flotte projekt.

Lærerne i indskolingen
Vrejlev-Hæstrup skole

Bjørg, Helena,Signe A. og Signe S. kiggerr i bogen til projektet

Elever fra 1.a ser på det færdige bogprojekt

Sarah, Helena, Signe S. og Bjørg skriver historie på computeren

Elever gik med fakler til kirken

Tirsdag d. 21. december var årets allersidste skoledag på Vrejlev-Hæstrup skole i Poulstrup. Denne dag havde vi traditionen tro en rigtig hyggelig juleafslutning, som startede med et stemningsfuldt fakkeloptog til Vrejlev kirke. Her blev vi modtaget af Vrejlev-Hæstrup sognes præst, Kirstine R. R. Rafn, der holdt en kort julegudstjeneste, og sammen sang vi nogle af julens smukke sange. Vel tilbage på skolen var der dømt julehygge i klasserne indtil kl. 10,45, hvor årets allersidste skoledag sluttede. www.vrejlevskole.dk

Skolefest 2010

38 år på samme arbejdsplads

og stadig fuld af gode ideer, stort engagement og højt tempo.

Det var med stort vemod at Vrejlev-Hæstrup Skole måtte sige farvel til en værdsat kollega gennem knap fire årtier. Annette Raadshøj er kendt for sin store kreativitet og gåpåmod som bunder i, at hun aldrig sidder stille, da hun altid har en ide uanset fag eller klasse. Annette har været en kæmpe ressource for skolen, og vi er meget glade for at hun ikke helt har forladt os, da vi flere gange ugentligt ser hende enten som vikar eller bare på besøg. Man stopper ikke bare fra det ene minut til det andet efter 38 år og sporene efter Annette er mange. De kan følges rundt på hele skolen, og det har kostet flere bæreposer, at få arbejdet med hjem for allersidste gang.

Annette var frisk på en udfordring til det sidste, og var hurtig på aftrækkeren, da hun i foråret 2010 blev tilbudt rollen som klasselærer for sidste gang. Annette ville nemlig gerne slutte sin karriere, hvor den begyndte, nemlig med en 1.klasse.

Så her har Annette gået og hygget sig fra skoleårets start og indtil jul. Og det var hygge med stort H. Der blev ikke lagt skjul på at karrieren som lærer snart var slut, og at det var med lidt gråd i stemmen, at skolen holdt afskedsfest for Annette tirsdag d.21. december. Men dagen havde de perfekte rammer, som begyndte med fakkeltog og juleafslutning i Vrejlev-Hæstrup kirke, efterfulgt af julehygge i klassen og middag på lærerværelset med et overraskende stort pakkebord. Det er nemlig sådan, at Annette igennem mange år har stået for gavekassen, og dermed været indkøber af gaver til alle kollegaer, og hun har altid været hurtig til at sende en buket, når behovet var der. Betænksomme Annette. Omsorgsfulde Annette. Nu var det kollegaernes tur til at få lov til at vise, hvor meget hun har betydet for os, og til at tage fusen på kære Annette. Alle kollegaerne havde medbragt en gave, og det tog lidt mere tid end beregnet at få pakket alle gaverne ud, grinet af, takket for opmærksomheden og sunget et par sange til lejligheden. Men alt i alt, så kan vi ikke bare sådan uden videre lade Annette slippe efter 38 trofaste år på skolen. Telefonen, sms, email og Facebook er flittigt i brug når tampen brænder, og vi må råbe:"Annette!!! Vil du komme og hjælpe os". Og det vil Annette heldigvis hjertens gerne. Så vi takker hermed for et fantastisk stykke arbejde og godt venskab. Vi ses jo nok på gangene fra tid til anden.

Mia Elise Illum Bæk
Vrejlev-Hæstrup skole

Gennem mange år har Annette været gaveindkøber i personaleforeningen, når der har været mærkedage osv. Nu var det blevet vores tur til at begave Annette, så derfor fik hun et helt rullebord fyldt op med gaver. Vognstyrere var Mona, Bodil og Emmy.

Hele skolens samlede personale og en håndfuld tidligere lærere, var mødt frem for at tage afsked med Annette Raadshøj, som gik på pension efter 38 år på Vrejlev-Hæstrup skole. Bemærk: Erling spiser stadig!

Tekst & foto: Mia Elise Illum Bæk
Vrejlev-Hæstrup Skole

Skoledag om natten

8.a tog lige en hjørnesofa med i filmrummet

I geografiundervisningen ser vi sommetider en film om forskellige emner. En dag da 8.a skulle med i filmrummet for at se en længere film på 1½ time, var de lidt trætte af at skulle sidde på de hårde træstole i så lang tid. Derfor tog de et friskt initiativ. Nogle af eleverne skilte hurtigt den læsesofa ad, som de har i klassen og fluks var de nogle stykker, som kom ned ad trapperne med hver sin tredjedel af en hjørnesofa. I løbet af få minutter var hjørnesofaen samlet igen og så var der god siddekomfort i filmrummet. Eleverne viste initiativ og rigtig godt samarbejde, selvom det var på noget utraditionel vis. Eleverne sad nu godt i hjørnesofaen og vi fik set filmen. Da filmen var færdig gik der kun ganske få minutter inden hjørnesofaen igen stod oppe i 8.a´s klasseværelse.

Henrik Hansen
Vrejlev-Hæstrup skole

8.a skilte deres læsesofa/hjørnesofa ad i tre dele og tog den med i filmrummet, hvor vi så en geografifilm.

De opfindsomme lærere på Vrejlev-Hæstrup Skole har igen barslet med noget nyt og spændende, idet de holdt julefrokost og natbold for eleverne i overbygningen.

Onsdag 1. december inviterede overbygningens lærerteam nemlig alle elever fra 7. 8. og 9. klasserne til julefrokost, med efterfølgende Natbold, som varede hele natten og foregik i Vrejlev-Hæstrup hallen i Poulstrup.

Hele ideen med Natboldarrangementet er flere forskellige idrætsaktiviteter som spilles i total mørke. Ved hjælp af uv-lys og selvlysende markeringer på net, bolde, afmærkninger og på selve eleverne, skulle der dystes i bl.a. volleyball, håndbold, hockey og høvdingebold. Dette tiltag blev, som så mange gange før, støttet af Foreningssamvirket for Vrejlev-Hæstrup, som før har ydet stor hjælp og økonomisk støtte til tidligere initiativer. F.eks. da skolen havde besøg af de landskendte Gug Ropeskipping, som satte hele skolen i sving og da skolen udarbejdede sundhedsprofiler – med daglig motion - for overbygningen, som blev fulgt op med en hel emneuge med kalorieforbrænding og fokus på sund mad. I den forbindelse kunne skolen præsentere latterkonsulent Lars Mygind og sidst, men ikke mindst, selveste Chris McDonald, der gav elever og lærere en peptalk, der stadig tales om på skolen. Årets julefrokost med Natbold var helt i tråd med overbygningens tidligere arrangementer med sundhed og trivsel, hvor der er fokus på det hele menneske og elevernes sociale kompetencer.

Billeder fra skoledag om natten

Tekst & foto: Lærerne i overbygnngen Vrejlev-Hæstrup Skole

Skoleledere for Tårs og Vrejlev-Hæstrup skoler og skolecenterleder for Tårs skolecenter fra d. 1. august 2011

Tommy Lillelund Christensen
Skoleleder Tårs Skole

Jan Breivik
Skolecenterleder
Tårs skolecenter

Pernille Daarbak
Skoleleder Vrejlev-
Hæstrup Skole

SFO ledere er: Anne Friis Schmidt og Kirsten Biegel.
Adm. Leder er: Mette Jensen
Serviceleder er: Henrik Simonsen

I skrivende stund er kabalen ikke helt på plads med, hvem der skal være i Poulstrup og hvem der skal være i Tårs, men uanset kabalens udformning, bydes I alle hjerteligt velkommen til skolen i Poulstrup og til Vrejlev -Hæstrup området.

Arne Larsen-Ledet er skoleleder i Poulstrup indtil d. 1. august 2011, men da han er fyldt 60 år, har han indgået en aftrædelses-ordning med Hjørring kommune, så han fratræder til d. 1. oktober 2011. Arne bliver heldigvis på skolen indtil da, så vi får en glidende overgang med vores nye skoleledere.

Henrik Hansen
Vrejlev-Hæstrup skole

Borgerforeningen informerer

Det går godt med Bankospillet, der er omkring 130-140 hver torsdag, men også præmiewhisten om tirsdagen går fint.

Huset er meget brugt, det var lejet ud 64 gange i 2010. plus banko og præmiewhist. så det kan ikke blive ret meget bedre.

Gulvet er blevet lakeret igen for at kunne holde til den store belastning. Vores gasfyr trænger til en udskiftning, men vi forventer at kunne spare ca 15.000 kr. i gas pr. år. så vi skifter det snarest.

Den 26 marts holder vi **Forårsfest**, med musik og dans. Musikken leveres af After Eight og maden kommer fra Lendum kro tilmelding til: Per Christensen 9898 6824 - 3094 5718

POULSTRUP

Årsmøde i Multinetværket/Landsbyrådet
Mandag den 14. marts kl. 19 i Hallens Cafeteria.
Dagsorden ifølge vedtægterne. Forslag , der ønskes behandlet,
skal være formanden Jens Ole Frederiksen i hænde senest 8 dage før.

Biavl som hobby

Det gør ondt at blive stukket af en bi!

Jeg vil gerne fortælle lidt om min hobby og hvorfor jeg synes det er en spændende hobby. Den giver mulighed for at få indblik i biernes utrolige liv. Man kommer ud i naturen og følger med i årets gang gennem de blomster bierne besøger.

Hvem er jeg?

Mit navn er Inge Lis Saksager, jeg er 46 år og driver sammen med min mand et landbrug med slagtekyllinger og planteavl. Min interesse for bier skyldes at bierne har stor betydning for bestøvning af bærbuske, frugttræer og mange planter i landbruget. Jeg købte de første bier for 4 år siden, det gik dog ikke særligt godt da de døde, siden fik jeg tilbud om at købe nogle flere og klog af skade begyndte jeg på et kursus for at lære hvordan man passer bier. Jeg har i dag 10 bifamilier.

Bifamilien

Der er op til 60.000 bier i en bifamilie om sommeren, om vinteren er der kun ca. 10.000 bier.

Bifamilien består af en dronning, nogle hundrede droner(hanbier)og mange tusinde arbejderbier. Dronningen er det eneste medlem i familien, som kan lægge æg. Om sommeren lægger hun op til 3000 æg i døgnet. De vejer næsten dobbelt så meget som dronningen selv. Derfor må arbejderbierne hele tiden nusse om dronningen og fodre hende. En dronning bliver ca. 2 år men kan blive op til 4 år. Arbejderbierne er dem som laver alt arbejdet i familien de gør rent, fodrer larverne, bygger boet større, holder vagt og henter nektar og laver honning. I højsæsonen bliver en arbejderbi kun 3 uger gammel så er den slidt op. Dronerne er hanner, der er kun brug for dronerne om sommeren til at parre nye dronninger. Om efteråret bliver dronerne smidt ud af stadet og dør, der er ikke brug for dem om vinteren og de spiser for meget foder. Om foråret laver bierne nogle nye droner.

Bistadet

Stadet er bifamiliens hus, der er 2 forskellige typer stade. Trugstadet er det gammeldags, nostalgiske stade som mange måske kender hvis de har haft forældre eller bedsteforældre der har haft bier. Opstablingsstadet er det moderne stade som mange bruger i dag især dem som har mange bier 200-400 bifamilier. Jeg har begge slags stader da jeg har købt brugt materiel med bier, det er måske lidt besværligt da det kræver at jeg skal have forskellige materialer til de forskellige stade typer. Jeg synes det er godt at lære at passe bier i begge typer.

Bigården

En bigård er det man kalder stedet hvor man har sine bier. Jeg har mine bier hjemme , ikke direkte i haven, men bagved i tilknytning til markerne. Selv om der er 600.000 bier om sommeren mærker vi det næsten ikke, det er ikke bierne men hvepsene der kommer og generer på terrassen.

Bistik

Det gør ondt at blive stukket af en bi og det er altid det første stik om foråret der gør mest ondt, som biavler kan man ikke undgå at blive stukket. Biernes brod har modhager, så når bien har stukket, bliver brodden siddende i huden, bierne kan derfor kun stikke mennesker èn gang.

Januar/februar måned

Bierne sidder inde i staderne og hygger sig, spiser af det foder (sukkervand) jeg gav dem i efteråret. Forhåbentlige har de foder nok så de kan overleve og holde varmen. Jeg skal til at gøre klar til sæsonen;

Rammerne, som bierne har haft larver og honning i skal vaskes for at undgå at sprede sygdom og bakterier.

Bierne kan som os godt lide der er rent. Jeg vil senere fortælle mere om biernes forunderlige verden og om hvad der sker i bigården.

Tekst & foto. Inge Lise Saksager

GUDSTJENESTER OG MØDER

Dato	Kirkeåret	Kl.	Kirke	Prædikant	Bemærkninger
6. marts	Fastelavn	10.30	Hæstrup	Kirstine R.R.Rafn	Kirkekaffe
10. marts	Spagettigudstjeneste	17.30	Vrejlev	Kirstine R.R.Rafn	
13. marts	1.s.i fasten	10.30	Vrejlev	Kirstine R.R.Rafn	Evt. afløserpræst og ændret tid
20. marts	2.s.i fasten	10.30	Vrejlev	Konfirmanderne	Konfirmandernes egen højmesse
27. marts	3.s.i fasten	10.30	Vrejlev	Kirstine R.R.Rafn	Kirkekaffe
3. april	Midfaste	10.30	Hæstrup	Kirstine R.R.Rafn	
6. april	Aftengudstjeneste	18.30	Vrejlev	Søren S. Johansen	Fællesspisning - husk tilmelding
10. april	Mariæ bebudelse	10.30	Vrejlev	Kirstine R.R.Rafn	Evt. afløserpræst og ændret tid
17. april	Palmesøndag	10.30	Vrejlev	Kirstine R.R.Rafn	Minikonfirmanderne medvirker
21. april	Skærtorsdag	19.00	Vrejlev	Arne Mumgaard	Let anretning serveres efterflg.
22. april	Langfredag	10.30	Hæstrup	Kirstine R.R.Rafn	
24. april	Påskedag	10.30	Vrejlev	Kirstine R.R.Rafn	
25. april	2. påskedag	19.30	Vrå	Alle 3 præster	Musikgudstjeneste med Vrå m.fl.
1. maj	1.s.e. påske, konfirm	10.30	Vrejlev	Kirstine R.R. Rafn	Konfirmation
8. maj	2.s.e.påske	10.30	Hæstrup	Kirstine R.R.Rafn	Kirkekaffe
11. maj	Spagettigudstjeneste	17.30	Vrejlev	Kirstine R.R.Rafn	
15. maj	3.s.e.påske	10.30	Vrejlev	Kirstine R.R.Rafn	Evt. afløserpræst og ændret tid
20. maj	Bededag	10.30	Vrejlev	Kirstine R.R.Rafn	
22. maj	4.s.e.påske	10.30	Vrejlev	Kirstine R.R.Rafn	
29. maj	5.s.e. påske	10.30	Vrejlev	Kirstine R.R.Rafn	Kirkekaffe
2. juni	Kristi Himmelfart	10.30	Hæstrup	Kirstine R.R.Rafn	

På grund af manglende aftaler med samarbejdspræsterne i skrivende stund er der ikke fastdsat fridage for præsten, derfor er der i bemærkninger anført, hvornår det formentlig bliver. Følg med i Kirkenyt og på kirkens hjemmeside for yderligere informationer.

Kirkebil

Bestilles til de angivne gudstjenester senest om lørdagen kl. 17 hos Charlotte Kristiansen tlf. 98 99 83 62, Mobil: 61 76 49 76

Indre Mission

7. mar.	Møde i Sognehuset kl. 19.30 v/Sognepræst Johnny Sønberg Madsen. Aftenens tema: „Helligåndens gerning“
17. mar.	Kredsens bibelkursus v/Per Veber, Hinnerup
4. apr.	Møde i Sognehuset kl. 19.30 v/Jørgen Smedegård, Dronninglund, koret medvirker
2. maj.	Møde i Sognehuset kl. 19.30 v/Per Veber, Hinnerup
23. maj.- 27. maj	Kredsens vækkelsesmøder. Program fås ved henvendelse til kontaktperson
6. jun.	Møde i Sognehuset kl. 19.30 V/Finn Mikkelsen, Brønderslev

Kontaktperson: Erik Christensen tlf. 23 47 86 92

Kom og vær med, vi glæder os til at se dig

Sangaftner i 2011

Vi har planlagt følgende sangaftener i 2011:
29. marts - under ledelse af Anna Brohus,
24. maj,
27. august og
13. november.
Hold øje med kommende Lokalblade og Kirkenyt, hvor vi efterhånden vil løfte sløret for de forskellige afteners indhold.

Sognepræsten

Kirstine R. R. Rafn
Vrejlev Præstegård,
Vrejlev Kirkevej 28,
9760 Vrå
tlf. 98 98 60 43
Mandag-torsdag
Mail: KRR@KM.dk

Kirkegårdskontoret

Vrejlev Kirkevænge 1
Poulstrup, 9760 Vrå

Kirkegårdsleder
Jan Bjergene Christensen

Servicemedarbejder
Inger Hansen

Tlf 98 98 83 60
Mail: vrejlev.kirke@vh-kirker.dk
Kontortid: Mandag-fredag kl 9-12

Menighedsrådet

Formand
Erik Kristensen
Hæstrupvej 101, 9800 Hjørring
Tlf. 98 98 63 33.
Mail: ge@bbnpost.dk

Nye tider i Hæstrup

Fra og med højmessen søndag den 6. marts 2011 er tidspunktet for gudstjenesternes start ændret, så for fremtiden ses vi i Hæstrup kl. 10.30.

Det er en forsøgsordning, så jeg hører meget gerne fra alle kirkegængerne i Hæstrup, hvorvidt det er en god idé – eller ej. Skulle det vise sig, at alle helst vil tidligt op om søndagen, så rykker vi naturligvis tidspunktet tilbage til kl. 9.00!

Der har været nogle henvendelser omkring tidspunktet, så derfor prøver vi nu at holde gudstjenesterne og højmesserne kl. 10.30 – foreløbig frem til efter sommer. Så tager vi ordningen op til overvejelse og ændring eller fastholdelse af tidspunktet.

Vi ses i Hæstrup Kirke kl. 10.30

Kirstine R. R. Rafn

NYT FRA KIRKEGÅRDEN

Kirkegården og kontoret om vinteren.

Så kom vinteren ellers over os, med en del sne og is til følge. Så er der vel ikke noget at lave for os 3 der er helårsansatte?

På selve kirkegården er der ikke så meget, men når der ikke er sne til op over hækkene, går vi et par runder om ugen for at holde øje med, om der er gravsteder der skal oprettes. Lige så snart tøvejret sætter ind er der altid en del gravsteder der sætter sig. I år er der også blevet tyndet ud i læbæltet mod vest.

Vi har jo også inddraget 1. salen i sognehuset til frokoststue, mødelokale og arkiv. Så der bruges tid på at gøre den klar med gardiner, møbler og andre småting.

Ellers bliver tiden brugt på at regnskab 2010 skal laves færdig, og det nye år skal startes op. I år skal der anvendes en helt ny regnskabsmodel for kirkerne i hele landet, så der er en del der skal rettes til, for at få det til at virke. Men det ser rigtig godt og fornuftigt ud, så det skal nok blive godt.

Vi bruger også vinteren på at få fornyet de gravsteder der er udløbet. Det kan i nogle tilfælde være, at vi døjer med at finde de pårørende, på grund af de er flyttet eller måske er døde. I disse tilfælde prøver vi at spørge i folkeregistret. Hvis det ikke giver noget resultat sætter vi skilt ud på gravstederne med teksten „henvendelse til graveren“. Der er en del der henvender sig, så vi kan finde ud af om gravstederne skal fornyes eller eventuelt slettes. Men der er også nogle vi ikke hører fra, så hvis man ser et gravsted med et skilt på, men ikke har direkte noget med det at gøre, men kender til ejerne af det, vil vi gerne have besked, så vi kan komme videre i sagerne. Skulle det ske, at vi slet ikke kan finde pårørende, kan vi efter forudgående opslag i Statstidende, nedlægge gravstedet til en given frist. Man finder Statstidende på www.statstidende.dk og søger i søgefeltet i højre side på „hjemfaldne gravsteder“. Så dukker der nogle gravsteder op, som man ikke kan finde noget på.

Vi fik jo nyt kirkegårdsprogram i 2008, og i forbindelse med overflytning af oplysningerne, er der nogle ting der er kommet til at stå forkert. Det er hvad der sker, når der er EDB indblandet, og vi opdaterer oplysningerne løbende. Derfor er det godt vi har begravelsesprotokollerne og papirkartoteket. Men når vi opdaterer, finder vi også ud af, at der er en del gravsteder der egentlig skulle have været fornyet. Vi vil prøve at komme igennem dem i løbet af i år, så vi kan få det hele på plads. Men det er et stort, men også meget interessant arbejde.

Så er vinteren forhåbentlig snart forbi, og vi kan komme ud i det fri igen. 1. april ansættes de 4 sæsonarbejdere så vi kan få det hele gjort pænt til påske.

Kirkegårdsleder
Jan B. Christensen

Anlægskursus på Vrejlev Kirkegård

I maj måned vil vi lægge kirkegård til et anlægskursus af gravsteder for Hjørring Kredsens Graverforening. Der forventes deltagelse af 75-100 personer. Vi skal have ca. 20 gravsteder at boltre os på, så hvis der er nogle der godt kunne tænke sig at få sit gravsted lagt helt om, må I gerne kontakte Kirkegårdslederen. Udgifterne afholder vi, og skulle der blive lavet noget der ikke falder i gravstedsejerens smag, laver vi selvfølgelig arbejdet om. Men det er vigtigt at vi har frie tøjler og at gravstederne er i brug, så det ikke bare er noget der skal sløjfes igen. Skulle der være ønsker til omlægningen er det dog også i orden. Vi vil dog forbeholde os retten til at vælge i gravstederne til kursusdagen, så der bliver så forskelligartede opgaver så muligt.

Jan Bjergene Christensen

De ti „nye“ bud

En af de opgaver, som de kommende konfirmander har haft i efteråret var, at de selv skulle formulere nogle nye bud – til erstatning for de ti „gamle“ – der måske er lidt forældende – eller er de? Døm selv:

1.bud: Du skal tro på Gud og Helligånden.
2.bud: Du må slet ikke slå ihjel, så er du ikke noget menneske mere og har ikke ret til at være i Guds hus
3.bud: Du må ikke tage hævn overfor nogen, hvis de har gjort dig noget.
4.bud: Du skal respektere dine forældre.
5.bud: Du må ikke mishandle dyr.
6.bud: Du skal behandle andre, som du selv vil behandles.
7.bud: Du må ikke være din elskede kone utro.
8.bud: Du må ikke være misundelig.
9.bud: Du må ikke lyve.
10.bud: Lev dit liv, og hjælp andre med at leve deres.

Det er de bud, der oftest går igen – i varieret udtryksmåde.

Og her kommer så nogle, som jeg ikke kunne stå for:

- Du skal være fredfyldt på helligdagen, ikke aggressiv
- Du skal sove til kl. 12 om søndagen
- Du skal huske at få en god nattesøvn
- Du skal ikke være grådig
- Du må ikke være racist
- Du må ikke forurene naturen
- Beskyt din næste
- Du må ikke mobbe
- Du må ikke se ned på andre
- Du skal børste tænder mindst en gang om dagen
- Du skal gå til frisøren 6 gange om året
- Du skal i bad mindst en gang om ugen
- Du må ikke kidnappe nogen
- Du må ikke gøre ulovlige ting
- Du skal være 100% ærlig
- Du må ikke lyve om noget vigtigt
- Du må ikke tage stoffer – eller sælge dem
- Du må ikke køre i en grim bil
- Alle skal have en chance til

Spaghettigudstjeneste

Vi har hele to spaghettigudstjenester i næste par måneder. Første gang er torsdag den 10. marts, og det handler om venner. Jesus havde jo 12 venner, som han fulgtes med, 12 rigtig gode venner… Og så alligevel ikke, for det viste sig jo, at én af dem var en rigtig dårlig ven.

Anden gang er onsdag den 11. maj, hvor vi skal høre om nogle af de undere Jesus gjorde. Et under er, når nogen kan noget særligt, som ikke kan forklares – lidt lige som en tryllekunst. Og Jesus kunne gøre nogen meget spændende og vidunderlige ting.

For de af jer, der endnu ikke har oplevet en spaghettigudstjeneste, er der kun at sige; I har virkelig snydt jer selv for en god oplevelse! Så kom nu og vær med! Oplev en kort, men rigtig hyggelig gudstjeneste – der samtidig er meget uhøjtidelig. Bagefter spiser vi pastaskruer, kødsovs, gulerods- og agurkestave og drikker saftevand til. Når vi er mætte, både i maven og i sjælen, synger vi en godnatsang og beder en kort aftenbøn. Og så er det tid til at rydde op og tage hjem – uden indkøb, borddækning, madlavning, opvask... Om ikke andet, så må det da være dejligt for far og mor!

Tag fat i hele familien – mor, far, søskende, bedsteforældre, tanter og onkler, fætre og kusiner – og kom og vær med i en god oplevelse sammen med hele familien og alle vennerne.

Vi stiller op til spagettigudstjeneste igen den 10. marts og 11. maj 2011

Palmesøndag

I år kan vi nyde årets minikonfirmander søndag den 17. april. De har hele året frem til Palmesøndag mødtes i sognehus og kirke for at lære om kristendommen. Og de har ikke mindst øvet sig på et lille skuespil – et passionsspil, der handler om Jesu lidelse og død.

Der vil ikke være prædiken denne søndag – på prædikens plads foregår passionsspillet, som et oplæg til den kommende påskeuge. På meget anskuelig vis får vi fortalt hele historien om Jesu sidste dage og hans opstandelse. Og så kan vi samtidig glæde os over minikonfirmandernes skuespillerevner. Vi tør godt love alle sammen, at det bliver godt, rigtig godt. Og så er det jo lidt anderledes at komme i kirke, når der ikke prædikes – for denne søndag er der noget både for øjne og øre.

Vi tror naturligvis, at familierne til minikonfirmanderne bakker op og kommer – men vi vil gerne understrege, at det er en god oplevelse for alle, så vi håber at se rigtig mange denne søndag.

Trods et omfattende billedarkiv, har vi ikke billeder af dette års minikonfirmander - men et nostalgisk tilbageblik på minikonfirmander fra 2003 kan vel bruges....

Konfirmandernes egen højmesse

Søndag den 20. marts sker der noget virkeligt stort i Vrejlev Kirke. Det er nemlig den dag, de kommende konfirmander holder højmesse for os alle. Og der bliver en oplevelse ud over det sædvanlige – det tør jeg allerede love nu. I skrivende stund er opgaverne fordelt mellem de unge mennesker og nu begynder de at forberede sig.

Når I kommer til gudstjeneste søndag den 20. marts, så er intet som det plejer at være… Det er de kommende konfirmander, der beder alle bønner og kollekter – som de vel at mærke selv har forfattet. De har valgt salmerne til dagen og når de prædiker, så har de selv skrevet hvert et ord. Det bliver helt fantastisk at opleve. Kommende konfirmander skal jo gå i kirke et vist antal gange for at blive konfirmeret. Vi husker sikkert tilbage med gru på alle de søndage, som vi måtte tilbringe i en støvet og kedelig kirke, uden at forstå ret meget – og bare med tanke på, hvornår det dog sluttede, så vi kunne komme ud i luften og hjem!

Sådan er det ikke i Vrejlev-Hæstrup sogne. Hér vil vi gerne lære noget og prøve noget – være aktive og engageret. Derfor lærer de kommende konfirmander om højmessens forløb – ved selv at lave og holde den. Og som I kan læse andet steds, så er de unge mennesker ret bevidste om deres forhold til kirken, tro og liv.

Bak op omkring de kommende konfirmander – kom og få en fantastisk oplevelse – og tag hele familien med.

Sognepræst
Kirstine R.R. Rafn

Babysalmesang forår 2011

Igen i 2011 tilbyder vi babysalmesang, som er en dejlig måde at være sammen for både forældre og børn. Alle børn fra 2 – 10 mdr. kan deltage med mor eller far. Der kræves ingen forkundskaber – heller ikke af forældrene! Og det koster ikke noget, bortset fra den 10'er vi betaler for kaffe og brød hver gang.

Babysalmesang foregår i Vrejlev kirke torsdage fra kl. 10 og slutter i Sognehuset med en kop kaffe eller the og et stykke brød - og hyggeligt samvær.

Babysalmesang består af både salmesang og rytmiske bevægelser, stille musik og stimulering af alle sanser. Det er helt sikkert en dejlig oplevelse for både babyer og forældre. Der er en egen ro i kirkerummet, der smitter af på alle. Og det er morsomt at se, at de lidt større børn reagerer med glad genkendelse, når de senere hører de sange og salmer, som mor eller far sang, da de var til babysalmesang. - Og måske har taget med hjem som godnatsang, for der er mange gode muligheder for at benytte de ting, man lærer sammen med sit barn.

Der er så mange tilbud til jer forældre fra forskellig side, men de er ofte forbundet med en del udgifter – så hvorfor ikke give jeres børn en god start i den kristne tradition, der senere i deres liv kommer til at forme og præge dem via det samfund, der omgiver dem – uden udgift og med et meget stort udbytte i form af værdifuldt samvær og ikke mindst de rare oplevelser I får gennem deltagelsen?

Babysalmesangsforløbet foregår på følgende torsdage i 2011:

Februar: 10. og 17.
Marts: 3., 10., 17., 24. og 31.
April: 7., 14. og 28.

Alle forældre til børn i målgruppen bliver kontaktet via præsten og får tilbud om at deltage, og yderligere information kan indhentes ved at kontakte kirken.

Påskens gudstjenester

Skærtorsdag – den 21. april, kl. 19.00 i Vrejlev Kirke v/Arne Mumgaard

Jesus holder påskemåltid med sine disciple. Med nadveren indstiftes det evige måltidsfællesskab mellem Kristus og alle troende. Men forræderen er til stede…

Aftengudstjenesten forrettes af Arne Mumgaard og byder således på et gensyn med den populære domprovst. Efter gudstjenesten serveres der en let anretning og vin, vand, cider m.v.

Fællesskabseftermiddage

Der er stadig god gang i strikkedamerne, som mødes fredag den 4. marts og den 1. april kl. 14 i Sognehuset for at strikke, hækle og sy til de mange fattige børn i Rumænien.

Den 6. maj mødes alle i Præstegården, hvor Kirstine Rafn åbner konfirmandstuen

Selv om der stadig er garn på lager modtages alle rester af garn og stof med tak. Alt kan bruges, og kan afleveres enten i Sognehuset eller Præstegården.

Edith Jess

Langfredag – den 22. april, kl. 10.30 i Hæstrup Kirke

Dagen, hvor Jesus tages til fange og føres til Pontius Pilatus, der modvilligt, men for at redde sin egen position og anseelse dømmer Jesus til den fornedrende straf: Piskeslag, tornekroning og korsfæstelse.

Højmesse med altergang – bemærk tidspunktet!

Påskedag – den 24. april, kl. 10.30 i Vrejlev Kirke

Kristus er opstanden. Fra den tomme grav udspringer nyt liv.

Højmesse med altergang.

2. Påskedag – den 25. april, kl. 19.30 i Vrå Kirke v/Ole holm, Viggo Noe og Kirstine Rafn

Jesus møder de to disciple på vejen til Emmaus, der dog i første omgang ikke genkender ham i deres sorg over at have mistet ham.

I lighed med sidste år holder vi fælles musikgudstjeneste med Vrå-Em og Rakkeby-Sejlstrup-Vejby-Harritselv. I år i den nyrenoverede Vrå Kirke.

Lidt kirkestatistik…

Året 2010 bød i Vrejlev og Hæstrup kirker på

Dåb

Der blev døbt i alt 21, heraf var de 5 voksendåb – og en del af vores sognebørn blev døbt i andre kirker.

Konfirmander

Årets hold var på 23 konfirmander, der alle deltog engageret i undervisning, højmesse, lidt kirkegang og ikke mindst konfirmationsdagen.

Vielser og velsignelser

14 bryllupper og velsignelser blev det til i årets løb.

Dødsfald

Vi måtte tage afsked med 22 sognebørn.

Sådan kan man jo også gøre året op, men de kolde tal dækker jo over livets store begivenheder – både de glædelige og de sørgelige. Og de fortæller ret beset ikke noget om de vigtige ting i kirken. Men jeg ser af tidligere Lokalblade, at man har bragt denne statistik, så det være hermed gjort for 2010. Og så kan vi jo glæde os over, at der trods alt var 56 glædelige begivenheder – mod 22 triste. Hermed en venlig tanke til alle jer, der bragte jeres børn til dåben, blev konfirmeret, viet, velsignet – eller tog afsked med en af jeres kære.

NYT FRA SOGNEPRÆSTEN

Sangaften

Der er hele to sangaftener her i foråret at se frem til.

Vi mødes i konfirmandstuen kl. 19.30 både den 29. marts og den 24. maj, kl. 19.30 – medbringende sangglæde og godt humør. Evner til at synge har ingen betydning, bare man gerne vil synge og være med, så er man hjertelig velkommen.

Vi har den store fornøjelse at Anna Brohus kommer i marts måned og underholder og spiller. De, der var med i november, kan formentlig stadig mindes den gode stemning, livsglæden og de hyggelige timer i Annas selskab.

Maj måneds sangaften er i skrivende stund ikke planlagt – men uanset hvad vi finder på, så bliver det hyggeligt, rart, livsbekræftende og i ualmindeligt godt selskab.

Find sangglæden og det gode humør frem og kom og vær med til den aften i gode venner og naboers selskab – og ikke mindst kaffebordets glæder.

Forårsfest i Poulstrup

Fredag den 18. marts er menighedsrådet igen vært ved en af de traditionsrige forårsfester i Poulstrup.

Denne gang har vi inviteret Anna Brohus og Poul Lybæk fra Løkken, som kommer og underholder.

Det hele foregår

kl. 18.00
i Poulstrup forsamlingshus

hvor aftenen indledes med spisning efterfulgt af underholdning. Så kom og deltag i en rigtig hyggelig og uformel sammenkomst.

Pris: 100,- for 2-retters menu - børn deltager gratis.

Tilmelding senest 15. marts til Margit Christensen tlf. 98 98 84 92 eller kirkegårdskontoret 98 98 83 60 eller vrejlev.kirke@vh-kirker.dk

Før mørket sænker sig

Vores hyggelige aftengudstjenester „Før mørket sænker sig" bliver her i foråret væsentligt udbygget i forhold til de normale aftengudstjenester. For vi har nemlig i samarbejde med Viggo Noe (Rakkeby m.fl.) fået landsdelspræst Søren Skov Johansen til at komme og holde gudstjenesten og efterfølgende et lille foredrag. Og ikke nok med det, så starter vi aftenen med fællesspisning i kirkerummet. Så der er lagt op til en rigtig dejlig aften.

Og dette spændende arrangement foregår onsdag den 6. april, kl. 18.30

Aftenen starter som nævnt med fællesspisning, det koster kun 50 kr. for mad og kaffe. Så er der gudstjeneste med særligt hørehensyn, derefter foredrag om et godt menighedsliv – med særligt henblik på dette at miste hørelsen, samt muligheden for – trods høretab – at bevare evnen til at leve et aktivt menighedsliv.

Vi har fået denne enestående chance for at være med i Rakkeby - Harritslev – Vejby – Sejlstrup Pastorats sogneaftener med temaet Kirken, livet og handicaps. Og den chance skal vi ikke lade gå fra os.

Tilmelding til Viggo Noe, tlf. 98 99 80 22 eller vno@km.dk – nødvendig af hensyn til bestilling af mad.

Landsdelspræst Søren Skov Johansen

KFUM-spejderne

I forbindelse med lokalarkivernes åbent hus arrangement havde Erik Jess fat i mig. Han havde nogle gamle lokaleblade, som jeg kunne få, hvis jeg var interesseret. Naturligvis var jeg det og jeg faldt over dem straks. Jeg var heldig, at der blandt bladene var nr. 1 fra november 1989. Og naturligvis slog jeg op på siderne omkring Poulstrupspejderne. Det første, som faldt mig i øjnene, var en ganske udmærket artikel som Rise Nielsen havde skrevet. Datoen 1. april 1986 sprang frem og heraf fremgår det:

KFUM-spejderne startede her i Poulstrup 1. april 1986. Vi startede med 45- børn i alderen fra 6-15 år i det gamle bibliotek, Hovedgaden 8. der var ikke meget plads til så mange børn. Kommunen kunne ikke anvise os andre steder, så vi gik i gang med at finde egnede lokaler evt. et hus. Den 15. marts 1989 købte vi Hovedgaden 85 som er et velegnet hus, med en dejlig stor have. Kun vores økonomi er meget stram. Hver patrulje får nu hver deres rum, så det bliver skønnere for børnene og lederne. Vi håber på vi kan få et godt solidt spejderarbejde, så det kan blive til mange dejlige oplevelser for børnene og de unge som kommer der. Spejderarbejdet er et kirkeligt arbejde, hvis formål er at lade børn og unge møde det kristne evangelium med det internationale spejderbevægelses idé at oplære til selvstændighed, medansvar – demokratisk livsholdning og mellemfolkelig forståelse. Medlemmerne deltager i møder, ture og lejre, hvor der er foregået vidt forskellige aktiviteter. Hovedvægten er lagt på fritidsliv. Vores indtægter til at drive spejderarbejdet og økonomien i huset kommer ved afholdelse af loppemarked, julemarked, salg af lodsedler, uddeling af telefonbøger og frivillige bidrag. Så hvis der e nogle som vil give spejderne et frivilligt bidrag til afdrag på huset, siger vi mange tak, det kan indsættes i Sparekassen eller afleveres til undertegnede.

Rise M. Nielsen

Det er jo sjovt at kunne læse en sådan artikel. Der er ikke meget, som har ændret sig siden. Vi har stadigvæk de nævnte aktivitet og stor tilslutning. Vi tæller lige nu 53 medlemmer, men der er plads til flere. Vores spejderhus trænger voldsomt til vedligeholdelse. Og det kræver både frivillige kræfter og masser af penge. Derfor modtages både arbejdskraft, men også økonomisk støtte, med stor tak. Særligt har vi et behov for udskift af vores køkken (vi har et brugt på lager), vores garage skal sætte i stand. Måske har du nogle brædder du kan undvære? Alt dette kan du selv opleve, da vi holder

Reception fredag den 1. april 2011 fra kl. 1400-1700. Der vil være forskellige aktiviteter som spejderne står for, men naturligvis også lidt godt til ganen. Har du lyst til at give en gave eller et bidrag til spejderne kan du enten se vores ønskeseddel på www.poulstrupspejderne.dk , sende en mail til mail@poulstrupspejderne.dk eller kontakt Henrik Rafn på tlf. 72 58 12 50. Der vil blive opsat løbesedler om vores reception i Poulstrup om omegn. Så vil glæder os til at se dig denne dag.

KFUM-spejderne i Poulstrup kan den 1. april 2011 fejre 25- års jubilæum.

KFUM spejderne

KFUM spejderne KFUM spejderne

25- års jubilæum
Lørdag den 2. april 2011

afholder spejderne en kæmpe stor spejderfest på Vrejlev-Hæstrup Skole fra kl. 18.00 til 01.00.

Der vil være dejlig mad, drikke og skøn musik fra en DJ.
For tidligere spejdere, hjælpere og venner koster det 80 kr. at deltage.
Billetter kan købes i forbindelse med spejdermøderne onsdage fra kl. 17.00 til 18.30 og torsdage fra kl. 17.00 til 20.00 eller ved henvendelse til undertegnede på tlf. 72 58 12 50.

Vi håber at rigtig mange vil være med til at fejre spejdernes 25- års jubilæum.

Tekst: KFUM spejderne
Rise Nielsen

Nytårskur

Onsdag den 5. januar 2011 deltog 7 spejderledere fra Poulstrup i distrikt Vestvendsyssels nytårskur, der blev afholdt i spejderhuset på Halvejen i Hirtshals. Distrikt Vestvendsyssel består af 16 grupper med ca. 600 spejdere, hvoraf de 160 er spejderledere og hjælpere.

I år var nytårskuren meget anderledes for Poulstrupgruppen, idet vi håbede på at vores nominering til Årets Spejderleder 2010 blev May Britt Vinther Andersen. Bag May Britt's ryg havde lederne indstillet hende til denne pris med følgende begrundelse:

May Britt Vinther Andersen (MVA) er en dygtig, ansvarsbevidst, loyal og pålidelig leder. Da Poulstrupgruppen råbte om hjælp og truede med lukning, trådte MVA til igen efter at have været ude nogle år pga. familieforøgelse.

Siden april gik MVA 100 % ind i opgaven – at få Poulstrupgruppen til at fungere, så der også var en fremtid for gruppen. Hun har lige siden arbejdet på at skabe flere ledere og skaffe flere medlemmer til gruppen. Hun har brugt det meste af sin fritid på planlægning af spejderaktiviteter og opfølgning på opgaverne.

MVA fortsatte i gruppen, da hendes sparringspartner valgte at udtræde af gruppen. Hun ville ikke give op, men fortsatte. Hun forsøgte at skabe ro i gruppen så vi kunne koncentrere os om det vigtigste – at lave sjove aktiviteter for spejderne. Hvilket også lykkes til fulde.

MVA er leder for bæverne, som elsker hende. Hun har fået 2 Rovere med som lederassistent og dermed er hun med til at give en god indstilling til spejderlivet videre til næste generation. Hun har skaffet huset en leder som både er bæverlederassistent og „madtante". Hun bakker op om de beslutninger, som træffes i ledergruppen og i grupperådet, hvor hun ligeledes er repræsenteret, og hun arbejder loyalt hen mod løsning af opgaven.

Var alle KFUM-ledere som MVA så alt helt anderledes ud og vi ville være verdens bedste spejderorganisation.

Det er vores håb, at vi herigennem har givet udtryk for, at her er der en leder som skal hyldes og som er et forbillede for os alle.

Heldigvis var distriktets stab fuldstændig enig med os i, at May Britt skulle være årets spejderleder. May Britt var dog ikke selv tilstede ved uddelingen, da hun – pligtopfyldende som altid – var blevet tilbage i spejderhuset sammen med Majbritt Tripp for at holde spejderaften med bæverne. Derfor valgt lederne at aflægge hende en kort visit efter nytårskuren under påskud at ville drøfte „noget" med hende. Vi kunne derved overrække hædersbevisningen og et gavekort til vores spejderbutik. Beskeden som hun altid er, udtalte hun straks; „Jamen jeg har jo ikke kunne gøre det uden jer". Også hænger tingene jo sammen. Uden ledere - ingen spejdere og uden spejdere - ingen ledere. Den tid er heldigvis forbi, hvor vi skulle frygte at Poulstrupgruppen var nødt til at lukke. „Vi fortsætter som altid fremad", udtalte May Britt. Kæmpe tillykke fra os spejder til dig May Britt. Hvis du ikke skulle hædres som årets spejder, var der ikke nogen som skulle.

Spejderlederne, Poulstrupgruppen.

Spejdernes Venner – hvad er det for en „fisk"?

I har sikkert hørt det til hudløshed, men vi nævner det lige igen. Spejdernes Venner består af tidligere spejdere, forældre til spejdere eller bare gode venner af spejderne, som vil give en ekstra hånd med, når spejderne har brug for det. Det kan være i forbindelse med loppemarked, julemarked, sommerfest, vedligeholdelse af spejderhuset m.v., men også som hjælpere på gruppelejr ville en hjælpende hånd være værdsat. Det er ganske uforpligtende at være Spejdernes Venner, men vi håber at du kan afse lidt tid og give en hånd med. Bag Spejdernes Venner står Henny Thomsen, som selv er tidligere spejder og spejderleder, hvis datter (Line) er et stor aktiv for spejderne i Poulstrup. Har det din interesse, så kontakt Henny Thomsen på tlf. 24 65 98 33 eller send en mail på thomas_t@post4.tele.dk.

Det er ganske frivilligt og kan du ikke lige deltage den dag, vi kalder på dig, ja så er det helt ok. Vi ved jo, at vi kan trække på dig igen på et andet tidspunkt.

Henny Thomsen, Spejdernes Venner
Henrik Rafn, gruppeleder

Indvielse af spejderhuset 1989

Tekst & foto. KFUM spejderne

Spejdernes Venner

Spejdernes Venner holder loppemarked – igen og noget om Korpslejr 2012.

En gammel tradition bliver vækket til live igen. Spejderne afholder igen loppemarked i stalden på Præstegården, men nu over 2 dage. Loppemarked afholdes lørdag den 28. og søndag den 29. maj 2011 begge dage kl. 10.00 til 15.00.

Vi er allerede i gang med at samle ind, og har du effekter (dog ikke hårde hvidevarer), som du gerne vil af med, så ring til Henny Thomsen, mobil. 24 65 98 33 eller send en mail på thomas_t@post4.tele.dk for afhentning af effekterne. Det vil også være muligt at aflevere effekterne direkte ved stalden efter aftale med Henny.

Et sådan arrangement kan også skabe lidt sult, derfor vil vores præst lukke konfirmandstuen op som spejdercafe. Her vil der være mulighed for at købe en kop kaffe og kage eller en pølse med brød. Og naturligvis masser af sodavand til.

Hvorfor holder spejdernes Venner så loppemarked for spejderne i Poulstrup? KFUM-spejderne i Poulstrup har kun få indtægter, herunder overskuddet fra julemarked og loppemarked, til at drive dels vores spejderhus og dels de forskellige aktiviteter, som vi gerne vil lave med spejderne. Men netop overskuddet fra Loppemarked i både 2011 og 2012 er øremærket til Korpslejr i 2012, som afholdes i Holstebro. Og hvad er så en korpslejr. Hermed lidt information, men yderligere information kan læses på http://spejderneslejr2012.wordpress.com/about/,

I juli 2012 mødes spejderne i Danmark og internationale gæster til en fælles sommerlejr. Det bliver den største spejderbegivenhed i Danmark nogensinde med omkring 35.000 børn, unge og voksne samlet i venskaber på tværs af korps, kultur og nationalitet.

Lejren afvikles i uge 30, 2012 (20./21. juli – 28./29.juli)

Holstebro er værtsby for Spejdernes Lejr 2012. Lejren kommer til at ligge i et område nordvest for byen med tilknytning til Idrætscenter Vest.

Lejren er for alle spejdere i Danmark, både små og store. Lejren er også for gæster fra både ind- og udland.

Lejren arrangeres af de fem internationalt anerkendte spejderkorps i Danmark: De grønne pigespejdere, KFUM-Spejderne, Det Danske Spejderkorps, Danske Baptisters Spejderkorps og Dansk Spejderkorps Sydslesvig

Deltagelse i en sådan lejr koster typisk en hel del. Derfor forsøger vi allerede nu at samle penge sammen ,så deltagergebyret bliver væsentlig mindre for spejderne. Vi arbejder også på at lave en form for opsparing fx. ved at den enkelte spejder fra august afleverer 100 kr. hver måned til vores kasserer og dermed påbegynder en opsparing allerede nu.

Vi håber at rigtige mange vil slutte op omkring vores loppemarked. Vi kan allerede nu afsløre, at der er masser af „guf".

Spejderlederne og Spejdernes Venner.

Årsmøde ved Poulstrup-spejderne.

Kæmpe tilslutning til Årsmøde ved Poulstrup-spejderne.

Onsdag den 19. januar 2011 kl. 19.00 var der indkaldt til Årsmøde i Spejderhuset. Med tanke på sidste år var det med en vis spænding grupperådet og lederne havde indkaldt til møde. Men tankerne blev gjort til skamme. Hele 22 forældre og ledere var mødt for at deltage i årsmødet.

Regnskabet for året blev aflagt på en overskuelig og forståelig måde af vores mangeårige kasserer, Josefine Pedersen. Vi kunne gå ud af året med et mindre overskud, mod underskud i 2009. Det gode overskud skal ses i lyset af større tilslutning, men også af at vi nu har betalt det sidste afdrag på vores kreditforeningslån. Men der må også påtænkes større vedligeholdelsesudgifter i 2011, da vores hus trænger voldsomt til reparation, maling og særlig vores garage mangler en del nyt træværk. Vi har også en have, som skal indrettes med bålplads, der skal laves raftegård osv. Det blev også påpeget, at der var tilgået en del nye ledere - og uddannelse af lederne koster også. Regnskabet blev godkendt med applaus.

De forskellige enhedsledere aflagde beretning om året, der var gået og hvad de havde påtænkt at lave i 2011. Sluttelig aflagde gruppelederen en beretning om det forgangne år, som var gået godt, det vellykkede og succesrige julemarked, salg af julekalenderen, og meget mere. Gruppelederen kom også ind på de kommende arrangementer, herunder at loppemarked igen afholdes ved præstegården – den 28.-29. maj 2011. Det var gruppens ønske, at disse penge og øvrige ekstra penge, som det måtte lykkes at skrabe sammen i løbet af de næste par år,

Tekst & foto. KFUM spejderne

skal gå til korpslejr i 2012, hvor 35.000 spejdere samles ved Holstebro. Det er også lykkes at genoplive Spejdernes Venner med stor hjælp fra Henny Thomsen. Det er Spejdernes Venner, der står bag loppemarked og mange aktiviteter i det kommende år.

I forbindelse med valg til grupperådet, havde Orla Ørebro valgt at træde tilbage, hvis det lykkes at finde en ny formand, idet Orla i det forgange år har virket som lederassistent og var nu faldet for jobbet som lederassistent. Endvidere ønskede både Kenny, Sanne og Liza at træde tilbage. Der var heldigvis en del forældre som stillede op og nu består grupperådet af:

Berit Agerlyst
Laura I Geil
Marie Jørgensen
Stinne G. Pedersen
Henny Thomsen
Mogens Sørensen (fortsætter fra tidligere grupperåd)
May Britt Vinther Andersen (fortsætte som lederrepræsentant)
Josefine Pedersen (fortsætter som kasserer)
Henrik Rafn (gruppeleder og dermed ej på valg).

Så mangler der blot at grupperådet bliver konstitueret.

Efter forslag fra lederne blev der nedsat 3 udvalg som skal hjælpe til. De 3 udvalg er :

Et jubilæumsudvalg
Et aktivitetsudvalg
Et lokaleudvalg (skal stå for vedligeholdelse af vores dejlige spejderhus).

Der kom endvidere et forslag fra forældrene, om at huset skulle tage på sommerlejr – for alle. Lederenheden har drøftet det og vi mente at gruppen har haft så stor udskiftning og stor tilgang, at vi ikke kunne nå at planlægge en sommerlejr. Men planen er, at der skal være sommerlejr i 2013, men der satses på korpslejr 2012.

Årsmødet blev afsluttet efter almindelig snak. Vi kan vist alle konkluder, at med forældrenes hjælp og opbakning og den gode lederenhed som nu er sammensat, kan Poulstrupspejderne se positivt på fremtiden. På www.poulstrupspejderne.dk kan referatet læses.

Henrik Rafn
Gruppeleder

Julemanden findes

Poulstrupspejderne kan med sikkerhed bevise, at julemanden findes. Torsdag den 16. december 2010 fik Ulvene besøg af julemanden. Han var der kun kort tid – for julen stod jo for døren og der var masser af gaver som skulle laves inden juleaften. Line og Jan havde arrangeret en hyggelig aften hvor Ulvene kunne hygge sig over lidt godt og selvfølgelig æbleskiver. Ulvene havde været i gang med at tage et mærke og det skulle afsluttes med at de selv læste deres egen bøn op og holdt en andagt for forældrene. Og det blev gjort i samarbejde med vores præst, Kirstine.

Juniorspejderne stod naturligvis ikke tilbage for at hygge sig og sige god jul til hinanden. Afslutningen indeholdt pakkespil. Det var sjovt at se, hvor heldig man det ene øjeblik kan være med masser af pakker foran sig - og så kort efter ikke at have én eneste. Da klokken ringede, var der alligevel pakke til alle børnene. Men nogen gik med flere, end de var kommet med. Også juniorspejderne afsluttede aftenen og året med æbleskiver og saftevand.

Forældrene til bæverne oplevede så en helt anderledes juleafslutning. Denne blev holdt onsdag den 15. december 2010 og bestod naturligvis også af de traditionelle æbleskiver og så gløgg til de voksne. Men bæverne havde forberedt et julerollespil for de voksne. Og det faldt i god jord. Vi er sikre på, at mange forældre var stolte af deres små poder.

Og så blev det næsten juleferie og ro over spejderhuset, der startede op igen allerede den 5. januar.

I årets løb var der kommet mange nye spejdere til og vi afsluttede året med 47 medlemmer. Men det tal steg i januar 2011 til 52 medlemmer. Så mon ikke vi til næste år kan se endnu flere spejdere og forældre deltage i juleafslutningen.

Tak for et dejligt, udviklende spejderår 2010.

Tekst & foto. KFUM spejderne

Skovhuset

Lige i øjeblikket bruger vi det flotte vintervejr alt det vi kan komme til.En eftermiddag stod det på bål og snobrød og selvfølgelig leg i det flotte vejr. Selv om det var koldt ,var det rigtig hyggeligt og varmen fik vi hurtig fra bålet.

Når vi er nød til at være inden døre er bayblade det helt store hit.Det er små snurretoppe som man kan lave små konkurencer med og ellers bare få til at køre stærkt. Det er jo legetøj som man ikke må tage med hjemmefra og SFO har ingen hvad gør vi så? Vi laver dem selvfølgelig selv. Nogle børn fandt hurtig ud af de kunne bygges i lego og andre fandt ud af at de kan laves i perler. Små firkanter og cirkler af perler smeltes sammen for senere at blive limet sammen og så har man pludselig en rigtig flot bayblade. Hilsen alle os i Skovhuset

Hæstrup Kirke

Hæstrup Kirke er en af vore typiske og smukke, små landsbykirker, bygget i romansk stil.

Den oprindelige bygning har normal romansk grundplan opført på murfod af munkesten.

Hæstrup Kirke har i tidligere tider haft tårn. Det gamle tårnrum er i vestenden hvor nu bl.a orglet står.

Billede af korpartiet hvor Nationalmuseeet også fandt murede bænke, der var gået langs ydervæggene. Altertavlen her er fra 1897. Malet af Anker Lund, kopi efter Carls Blochs „Jesus velsigner de små Børn“. Blev nedtaget i 1949 og erstattet af nuværende 3-fløjede altertavle i 1950 malet af Paul Høm, Bornholm. Det gennemgående motiv i altertavlen er barnet. I venstre fløj ser man Maria med barnet i stalden. I midten Jesus omgivet af børn og i den højre fløj ser man en ung pige ved den tomme grav. På altertavlens „fod“ er afbildet et lille menneskebarn i en kurv. Der er ingen spidsfindigheder i de smukke billeder. De taler ligefremt om mennersker og menneskelige følelser. Det guddommelige er kun antydet ved en glorie om hovedet.

Billederne forkynder først og fremmest at Gud blev menneske i Jesus og derfor er afstanden mellem Gud og mennesker overvindelig. Kærligheden og tilgivelsen korter vejen af.

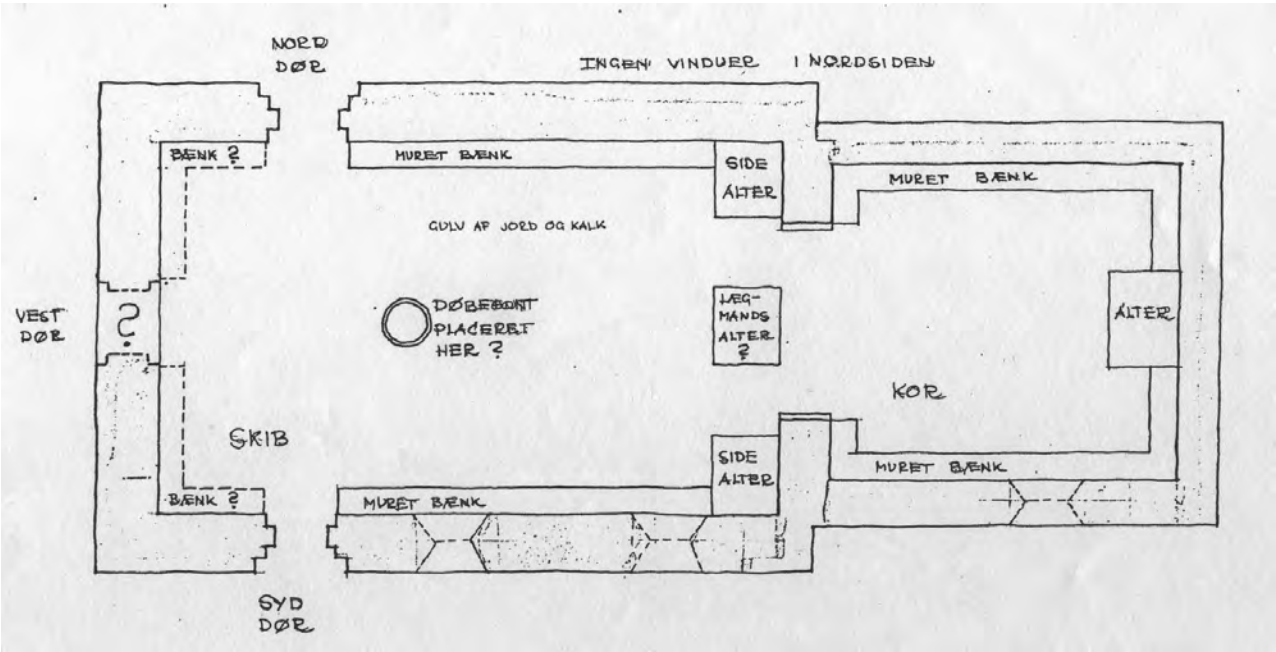

Tekst: Bjarne Jensen, Hæstrup
Foto: Vrejlev-Hæstrup Lokalhistoriske Arkiv

Prædikestolen

Prædikestolen er et snedkerarbejde fra 1622, den er stafferet i 1600 tallets slutning med malede våben for Wulf Unger til Hæstrupgård og hans to hustruer, Agathe Orning og Vibeke Banner.

- Den blev istandsat i 1911 i de oprindelige farver ved maler S. Simonsen, Hjørring under ledelse af Nationalmuseet og igen 1974.

Der blev i 1930 lavet trætrappe til prædikestolen og senere i 1974 blev den udskiftet med murstenstrappe.

Alterkalken

I 1950 kom der flg. oplysninger fra arkitekt Fritz, København:

Alterkalken er dateret 1722 - blev forgyldt af guldsmed i Aalborg i 1898 og igen forgyldt i 2009 af guldsmed Hjort, Vestervig.

Disk og oblatæske er ligeledes fra 1722

Døbefonten og dåbsfadet

Døbefonden er flyttet fra midt i koret (se skitsen side 33) til sin nuværende plads i 1931 hvor der også kom ny fod på som blev fremstillet af sten- og billedhugger Holm, Hjørring.

Dåbsfadet af messing er fra 1681)

Lysekronerne

Lysekronen er fra 1724 - og ved prædikestolen en stor lampet fra 1600-tallet.

Der blev installeret elektrisk lys omkring 1949 ved installatør Bie, Hæstrup.

1986 blev der installeret nye lamper over altertavlen og ny lampe på nordvæggen i koret - nøjagtig kopi af dem på sydvæggen - lavet af gørtler Arne Larsen, Hjørring.

Orglet

Nuværende orgel (5 stemmer) er bygget i 1974. Det gamle orgel - også 5 stemmer - var fra 1935 og blev købt brugt i København - ved samme lejlighed blev installeret elektrisk blæser.

Løberen

I 1986 blev der indkøbt løber til midtergangen - betalt af renten af den kapital som Gertrud Marie Kristjansen havde hensat til Hæstrup kirke - hun levede hele sit liv i huset på Hæstrupvej 46 - fra 1883 - 1969 - gennem årene skænkede hun kniplinger til alterdug, alterdug, lille dug til alterkalken, det lille stjernetæppe foran altret og første hynder til stolene.

Stolene

Ved kirkesynet i 1904 blev der skrevet i protokollen:

Stolene i kirken er brøstfældige - nye stole anbringes i den ene halvdel af kirken - mage til de stole der er i Hellum eller Hallund kirkerken

Taget

Taget på sydsiden af koret fik pålagt bly i 1935 og på nordsiden i 1947 og over hele koret er der blevet lagt nyt blytag i 2010. Over skibet er der pålagt blytag i 1974.

På vej ud af kirkerummet ses ved udgangen en indsamlingsbøsse med påskriften „De fattiges bøsse“ Den minder om tidligere tiders socialforsorg da omsorgen for de svageste i samfundet var afhængig af enkeltpersoners godgørenhed.

Våbenhuset

Våbenhuset er fra omkring 1800-tallet og står direkte på jorden uden sokkel.

Der blev lagt nyt munkestensgulv i 1935 - samtidig med der blev lagt i koret og gangen.

Kirkegården

Kirkegården blev udvidet i 1930 mod øst hvor der blev købt jord af gårdejer Jørgen Jørgensen.

Der blev ligeledes købt jord i 1976/77 så der kunne anlægges parkeringsplads

I 1976 - 77 blev der bygget nyt redskabs- og toilethus, før var der toilet i den ene ende af kirke-Mines hus.

I 1989 blev der bedre forhold for graveren da redskabs- og toilethuset blev ombygget så det opfyldte de lovmæssige krav.

Kirkegårdsdiget

Der kan læses i de forskellige referater i den gamle protokol (fra januar 1862) at kirkediget flere gange er blevet repareret og afrettet.

Der blev mulighed for at få stendiget lavet helt fra bunden mod syd og vest i 2007 under ledelse af kirkegårdskonsulent - i forbindelse med jordbytte med gårdejer Tage Birket Pedersen. Rakkebyvej 35.

Der blev i samme forbindelse beplantet på kirkegården.

Vinterbilleder fra en dag i Møllehaven

Sneen kom tidligt i 2010 og der kom sne i lange baner. Børn og voksne lavede snemænd – kørte på slæde og havde sneboldkamp, men det gav også anledning til nye udfordringer i naturen for Møllehavens børn og voksne. Vi tog på ture ud i det fri og kæmpede os frem i sneen og undervejs fandt vi forskellige dyrespor som gav anledning til megen snak og fordybelse.

Hjemme på legepladsen var det svært at få køretøjerne rundt i sneen – der måtte skubbes og mange armkræfter måtte i sving.

Andre brugte bakken som var superglat til at kælke og trille ned af. Mens andre hyggede sig i tipien, hvor der nok var lidt mere lunt.

Vi ser nu frem til at foråret kommer og alting spirer og gror.

Spillebulen

I denne lidt mørke og kolde tid, har vi sat gang i „Spillebulen“ for en del af Møllehavens børn, nemlig de børn som til dagligt færdes på Kornblomsten. Ved at spille forskellige særligt udvalgte spil, arbejder vi med børnenes personlige, sproglige og sociale kompetencer. Ud over at opnå konkrete færdigheder som, at kunne tælle prikkerne på en terning og tælle hvor mange man må rykke frem på spillepladen, så trænes der også i farverne i de spil som indbefatter farverne. Lideløbende med at vi træner færdighederne øves der i at vente på tur, at overholde spilleregler, og at acceptere, at man ikke kan vinde hver gang man spiller. Men selvom det kan være hårdt arbejde, så er det vigtigste trods alt at det er rigtig hyggeligt at spille spil med hinanden.

Møllehaven

Nye børn i Møllehaven

Jonas, Frederik og Lenna

Zakarias, Emily og Marcus

Vores egen CD

Tirsdag d. 2. november skulle vi indspille vores helt egen CD! Vi havde i forvejen øvet os på forskellige sange og remser, bl.a. „Mariehønen Evigglad“, „Heksemutter“ og „Oppe i gardinerne“. Indspilningen foregik i skolens musiklokale og til at hjælpe os havde vi Lars fra firmaet „Musikbilen“. Børnene var rigtig gode!

Samme dag indspillede nogle børn fra indskolingen også sange til den samme CD.

Nu har vi fået den færdige CD og resultatet er fantastisk godt. Børnene elsker at høre sangene igen og er meget stolte af resultatet!

Skovager

Skovagers tur til Vrejlev Kirke

Onsdag d. 17. november var vi på besøg i kirken. Vi gik fra børnehaven kl. 10.00 og gik hele den lange vej til kirken.

Da vi kom, stod præsten Kirstine og tog imod os. Hun var helt klar til at vise os kirken

Først hørte vi om Jesus, ham der blev født juleaften og døde på et kors, da han blev voksen. Bagefter gik vi på skattejagt efter kors. Vi skulle også tegne et kors - det var lidt svært.

Vi hørte også om, hvordan kirken engang så ud og hvem der gik i kirke. Så havde vi set kirken indenfor , smagt saftevand og fundet kors - så var det tid til at se kirkegården. Vi så et sted, hvor der lå to „prinsesser“ og vi læste en masse forskellige navne på stenene.

Bagefter spiste vi madpakker i sognehuset, inden turen gik tilbage til børnehaven. Vi sagde farvel til præsten og hun spurgte om hun også måtte besøge os en dag - så det bliver spændende!

Julen i Skovager

Julen er traditionernes tid – også i børnehaven. De ældste børn kan huske hvad vi lavede i julen sidste år og er dermed med til at bære traditionerne videre til de yngste børn. Børnene oplever dermed at de bidrager til børnehavens „historie“, hvilket er særdeles fordrende for barnets personlighedsudvikling.

Her i børnehaven er vi så heldige, at kende en nisse, som hedder Nissesok. Hvert år flytter han ind på vores loft. Han følger med i børnehavens hverdag og skriver hver dag et brev til et af børnene. Brevet hænger han på døren, imens vi spiser madpakker. Børnene venter og lytter efter fodtrin, med nissen er hurtig eller usynlig, for vi har endnu ikke set ham. Nissen kommer også med lidt godter hver dag, som et bestemt barn skal finde og dele med de andre børn.

D. 1. december havde vi julehygge her i børnehaven. Vi lavede julepynt til juletræet, bagte julekager og lavede juledekorationer.

D. 17. december var alle børn inviteret til julefrokost her i børnehaven. Inden vi skulle spise, fik vi et brev fra selveste Julemanden, som var kommet til Poulstrup. Vi skyndte os at få tøj på og gik ud i skoven for at lede efter ham. Heldigvis fandt vi ham og ham havde godteposer med til os. Børnene fortalte ham, hvad de ønskede sig i julegave og så gik turen hjem igen.

D. 21. december skulle vi i kirke. Vi gik i samlet flok til kirken i smukt (og koldt!) vintervejr. Efter en dejlig fortælling om juleevangeliet og nogle gode julesange gik turen hjem igen. Middagsmaden var denne risengrød

JPBOLIGER

v/Jens Peter Jensen
Telefon : 23749018
Email: jp@jpboliger.dk
www.jpboliger.dk

Gardiner
Persienner
Plisse
Rullegardiner
Markiser
Foldegardiner
Lamelgardiner

GARDIN DESIGN
JENS PEDERSEN
www.gardindesign.com
Virksomhedsvej 2 • 9700 Brønderslev
98 80 14 00
www.gardindesign.com

Malermester Ole Dissing A/S

Rakkebyholmvej 331
9800 Hjørring
Fax: 98 99 80 47
Tlf.: 98 99 80 09

Ole Dissing - Biltlf.: 20 66 41 01
Kontor: 98 99 80 09
Kim Dissing - Biltlf. : 25 22 37 52

MALERMESTER
OLEDISSING.DK

Åbent: Alle ugens dage kl. 8.30-20.0

SPAR

Borgergade 1, 9760 Vrå

VAREUDBRINGNING
MANDAG OG TORSDAG

Nordjysk Elmontage ApS
Hovedgaden 12,
9760 Vrå 96 20 00 80
El-installation - EDB-installation - Alarmanlæg
Antenne/Parabol - Hvidevareservice
96 20 00 80 • 40 33 95 14

Super Brugsen
Strømgade 5-7
9760 Vrå
Tlf. 98 98 11 88

OK
ALTID BILLIG BENZIN OG DIESEL
Sigenvej 5 · 9760 Vrå

HÆSTRUP TØMRERFIRMA
V/ HENRIK JUHL - 21460226

VRAA
MASKINSTATION

DME Danske Maskinstationer og Entreprenører

AUTORISERET KLOAK-MESTER

v/ Søren Ulrik Sørensen
Lindegaard · 9760 Vraa · Tlf. 98 98 18 88
www.vraa-maskinstation.dk
Et godt nummer til land og by

MURERFIRMAET BRDR. SOMMER A/S
Hedevej 30
9800 Hjørring
Telefon: 9892 1504

Martin Sommer
Mobil: 4071 4574
info@brdr-sommer.dk

Murerfirmaet Brdr. Sommer
- Vi bygger med glædel -

www.brdr-sommer.dk

Arbejde udføres

Rodfræsning med Seppi maxisoil
- ned til 45 cm i dybden

Grenknusning med Seppi maxiforest

Rendegravning af JCB 4CX

Arbejde af bæltemaskine JCB 8080
Sortergrab
360 kg hydralic hammer
Tiltskovl

Stenknusning af PTH 2000 Crusher HD
Beton og murbrokker
Grusvejs reetablering

Gravefri dræning af Gold digger
-nedlægning af slanger til jordvarme

Belægningsarbejde
Indkørsler
Terrasser
Trapper etc.

Nedrivning/sanering
Drænarbejde og anlæg af søer
Snerydning

Guldagergaard-entreprenør
Thomas Thomsen

Møgelhøjvej 105 - 9760 Vrå - Tlf.: 40 95 60 33 - 98 98 80 26
www.guldagergaard-entreprenoer.dk

Løkkens Vejkro

Løkkens Vej 736 – Rubjerg-Tlf. 98 99 61 40

Tom Bak´s Hønseri
Saksagervej 302
9760 Vrå

MESTER TØMREREN
Søren Søndergaard
Svenstrupvej 131 - 9760 Vrå
Tlf. 28 30 80 72
Tilbygning • Nybygning • Ombygning
Døre & vinduer • Tagrenovering m.m.

Høgsted Antik
Butikker i Høgsted og Lønstrup

Køb — Salg
Høgstedvej 68, Høgsted,9760 Vrå
Lønstrupvej 54B, 9800 Hjørring

Tlf. 98 98 84 99 — 24 43 84 99
E-mail: Hogstedantik@mail.dk

ALGE BEKÆMPEREN
TAGRENSNING
FACADERENSNING
GRAFITTIRENSNING
IMPRÆGNERING

Algebehandling af tag fra kr. 1000,-

Michael Lyngby
Kløvermarken 4 . 9800 Hjørring
Telefon 31 10 73 29
mail@algebekaemperen.dk
www.algebekaemperen.dk
www.rent-tag.nu

Smede- og Maskinværksted A/S
v/ Brdr. Sommer A/S
Hedevej 30 · 9800 Hjørring · Tlf. 9892 1504 · Fax 9890 2818

- Alt i smedearbejde
- Drejning – Fræsning
- Arb. rustfri stål og aluminium
- Rep. af industrimaskiner og entreprenørmateriel
- Fabrikation af sneplove

SERRITSLEV
MURERFORRETNING A/S
v/ Murermester Ole Ulrik
Tlf. 98 83 70 49
BYG GARANTI ORDNING

Alt i murerarbejde
• Reparation • Nybyggeri • Landbrugsbyggeri
-Ring og få et uforpligtende tilbud

Voerhøj
Maskinstation A/S

Terpetvej 490, 9830 Tårs

Tlf. 40 19 55 99

98 98 85 99

KRONE® VINDUER

Krone Vinduer A/S
Aalborgvej 570 · Harken
9760 Vrå
Tlf. 9624 2860

☑ FYRRETRÆ
☑ MAHOGNI
☑ TRÆ / ALU

www.kronevinduer.dk
Dansk Vindues Certificering

MS Staldmontage

Hovedgaden 75

Poulstrup

Tlf. 23 35 82 60

Gave Hjørnet

Østergade 2 · 9760 Vrå

• Køkkengrej • Brugskunst
• Smykker • Gaveartikler

98 98 10 19

Vera's Vine

Italienske vine

TÅRS MINIDOZER & ENTREPRENØRFORRETNING

TLF.: 98 96 10 45

Peter Sønderlev - Svenstrupvej 520 - 9830 Taars
Biltelefon: 40 11 10 45 - Fax: 98 96 28 48 - SE nr.: 17 87 34 82

★ Aut. kloakmester
★ Udmugning
★ Gravearbejde
★ Nedbrydning
★ Anlægsarbejde
★ Snerydning
★ Containerservice

Jysk AntenneTeknik

v/ Jan Frost

Montering/installering af:
• Paraboler
• Antenneanlæg
• Lydanlæg
• Fladskærme

Tollestrupvej 195
9760 Vra
Tlf. 40 55 22 00
www.jysk-antenneteknik.dk
kontakt@jysk-antenneteknik.dk

KIRAMIK

GLAS, KERAMIK, PILEFLET, SMYKKER

Åbningstider:
Mandag, Onsdag, Torsdag: 10-14
Tirsdag 10.00-16.30,
samt når flagene er ude.
Ålborgvej 475, Hæstrup Mølleby
kiramik@pmu.dk
Bestillinger modtages, eventuelt med logo.

Kloak & Entreprenørarbejde i højeste kvalitet

AUT. KLOAKMESTER

PKE

POULSTRUP KLOAK & ENTREPRENØR

Ring og få et uforpligtende tilbud!

- Alt vognmandskørsel
- Udlejning af containere
- Kranarbejde
- Levering af sand, sten og grus
- Flisebelægning
- Kloak of dræn
- Støbning af sokler og gulve
- Oprensning af grøfter
- Kloak-TV
- Opgravning af træer og buske
- Rendegraver
- Minigraver
- Oliehammer
- Minilæsser

Tonny Johansen » Nr. Lie «
E-mail: nrlie@c.dk

Vrejlev Klostervej 320
9830 Tars

Tlf. 29 60 89 39

Baggesen
Begravelsesforretning og stenhuggeri

Frederikshavnsvej 58, Hjørring, tlf. 98 90 15 11
Østergade 123, Brønderslev, tlf. 98 82 57 11
Gørtlervej 3, Pandrup, tlf. 98 24 64 66
Sæby Landevej 396, Tårs, tlf. 98 95 83 11
9850 Hirtshals, tlf. 98 94 43 66

www.baggesen.dk

Danske Bedemænd

DØGNVAGT

Vinduer og døre
- i håndværkskvalitet

- *Vi yder professionel rådgivning*
- *Vi kommer og tager mål - også aften*
- *Vi leverer og monterer - til aftalt tid*

Alle vore produkter er individuelt tilpassede og fremstilles som rent håndværksarbejde - i enten fyr eller mahogni - med efterbehandling efter ønske.

Hausager Vinduer gi'r 5 års garanti - og vore priser er absolut konkurrencedygtige.

Ring og hør mere om vore produkter - og priser.

Hausager Vinduer

v. Lars Peter Hausager

Bøjholmvej 4, Sæsing, 9830 Tårs

Tlf. 98967755 fax 98967788

Biobrændsel

-skift over til 1. klasses træpiller,

som er CO^2 neutrale

Asbjørn Lønstrup

Vrejlevmøllevej 111
9760 Vrå
Tlf.: 2371 9415

- Vi brænder for kvalitet...

DKs bedst betalte fritidsjob

NeuromediaAps

Succes'en fortsætter

I 12 år har jeg nu hjulpet over 100.000 mennesker med at tjene flere penge i hele verden, og successen fortsætter, aldrig har timingen været bedre, her i 2011 har vi nye koncepter og produkter, som vil revolutionerer og et aflønnings system, hvor der ingen grænse er for hvor meget du kan tjene.

Ring 60202070 eller email kim@flp.dk for uforpligtigende informations møde og en god kop kaffe.

Du kan også blive fadderfamilie i et unikt projekt i Uganda, hvor et fattigt barn venter på din hjælp.

Se www.helpafrica.dk

M.v.h. KIM MADSEN
Neuromedia Aps
Høgsted

Nyere brugte biler

Se bilerne på www.poulstrupauto.dk

POULSTRUP AUTOVÆRKSTED

Hovedgaden 70 · Poulstrup
9760 Vrå
Tlf. 98 98 81 07
40 26 81 07

VRÅ TØMRER- OG SNEDKER-FORRETNING ApS

Søren Nymann - Villy Søndergaard
Sdr. Allé 49 - 9760 Vrå
Tlf. 98 98 17 80 . 98 92 81 95 - 98 82 59 02

Poulstrup Ørredfiskeri

Gønderupvej 10, Poulstrup
9760 Vrå
Tlf. 98 98 81 50.

HELE FAMILIENS FRISØR
Salon klip og sol
Tlf. 98 98 85 22
v/Sonja Larsen, Engager 1
Poulstrup, 9760 Vrå

Vrå Bageri
JERNBANEGADE 10
9760 VRÅ
TLF. 98 98 10 51

Vrejlev-Hæstrup Hallens Motionscenter
Træning når du har tid og lyst
Kontakt: Inger Hansen
Tlf. 98 98 82 84
Mobil tlf: 51 20 8469

Vognmandsfirmaet
Bendt Søndergaard ApS
Specialist i dyretransport
Carsten Søndergaard
Svenstrupvej 134 ● 9760 Vrå
Telefon 98 98 10 55
98 98 80 20

VI KAN ALT DET
ANDRE TRYKKERIER
OGSÅ KAN...
DS CERTIFICERET
DS/EN ISO 14001

VI KAN OGSÅ MEGET AF DET,
SOM ANDRE TRYKKERIER
IKKE KAN
info-let
– altid lige ved hånden

BRÆMER TRYK
Frilandsvej 3, 9760 Vrå, Tlf. 98 98 14 66, Fax 98 98 22 45
e-mail: info@braemer-tryk.dk, www.braemer-tryk.dk

Tømrermester
Klaus Bonkegaard
Hovedgaden 69 - Poulstrup
Vinduer og døre i træ og plast
Tagarbejde
Reparationer
Ombygning
Kørsel med rendegraver
IMPORT
Plastvinduer og døre
Lev. i alle mål med og uden montering
Danske og tyske profiler
Kvalitet til lavpris med garanti
NYT
Træpiller til stokerfyr leveres billigt
Mobil-tlf. 28 18 13 33

XL BYG
Tårs Tømmerhandel
Johs. Hansensvej 2 . 9830 Tårs
Tlf. 98 96 12 66
BYGGECENTER
Man.-fre. 07.00 - 17.30
Lør 09.00 - 12.00
PROFFCENTER
Man.-fre. 07.00 - 16.00
Lør. 09.00 - 12.00
WWW.XL-BYG.DK

MURER- & TØMRERFIRMA
Svend Jakobsens Eftf.
v/ SØREN JAKOBSEN
ØSTERMARKEN 61
TELF. 98 98 63 73 • BILTELF. 20 96 63 73 • FAX 98 98 66 73

Ny annonce?
ring 98988325

VRÅ APOTEK
Østergade 19 · 9760 Vrå
Telefon 9898 1061

VREJLEV-HÆSTRUP HALLEN
Poulstrup Skolevej 5 - Poulstrup
Hele egnens samlingssted
Sport og fritid

POULSTRUP VVS
Niels Erik Johansen
Aut. VVS-installatør
Nedre Byvej 19 - Poulstrup - 9760 Vrå
Telefon 98 98 80 09
- VVS INSTALLATIONER
- NATURGASANLÆG
- STOKERANLÆG
- SOLVARME
- BLIKARBEJDE

GODKENDT NATURGAS-INSTALLATØR
HÆSTRUP A-S
VVS
TELEFON - 98 98 61 00
HÆSTRUPVEJ 114 - 9800 HJØRRING

Bryllup, fødselsdag eller konfirmation...
Hold festen i
Poulstrup Forsamlingshus
Tlf. 23 11 65 49

HARKEN HALLEN
stedet for en god fest
Hallen har plads til ca. 220 pers.
Cafeteriaet til ca. 50 pers.
Henvendelse: Elmer Madsen
Tlf. 98 98 62 89 - MOBIL 41 60 62 89
Harken UGF

KLINIK & KURSUS
Akupunktur, Massage, Samtaleterapi
WWW.LINEGRAA.DK
WWW.MOLHOLT.DK
Telefon 98988200
Bækvej 20, Poulstrup
MØLHOLT
HELSECENTER
– et sundt foretagende

DIN LOKALE OLIEFYRSMONTØR

Harken Oliefyrservice APS

BØRGE BACH
40 18 31 62

Ålborgvej 551 · Harken · 9760 Vrå
Tlf. 98 98 62 25 / 40 18 31 62 · Fax 98 98 62 19

Salon Else
Bredgade 43
9830 Taars
Tlf. 98 96 19 09
Lukket mandag

TLF. 98 98 84 91
PST
Poulstrup Snedker- og Tømrerfirma

- Landbrugsbyggeri.
- Reparationer.
- Nybyggeri.
- Ombygning.
- Tilbygning.
- Glaremesterarbejde.

Uforbindende tilbud gives gerne.

Tlf: 98 98 84 91
Fax: 98 98 8591
Mobil: 20 43 84 91/24 24 98 70
E-mail: pst@pst-poulstrup.dk
www.pst-poulstrup.dk.

KWIK SPAR
Hovedgaden 32, Poulstrup
9760 Vrå
Tlf. 98 98 80 05 • Fax 98 98 80 04
poulstrup@spar.dk

VENDSYSSEL LOFT & HULMURSISOLERING
v/ Leif Jensen
Isolering af:
Lofter • Hulmure • Etager

MEDLEM AF INDBLÆSERNES GARANTIFOND
Autoriseret ROCKWOOL® indblæsningsfirma
28 26 19 76 • 98 98 10 03
»Vi puster varme ind på din konto«
www.vlhi.dk

HP®
HP Huse A/S
Tlf. 96 25 15 00
Alle former for murer-, tømrer- og snedkerarbejde udføres.
www.hpg.dk

Euro Plast
Vinduer og Døre A/S
TLF. 98 83 70 55
FAX. 98837033
E--mail INFO@EURO-PLAST

Tømrermester
Christian Rytter
Årupvej 91
9760 Vrå
CR
Alt i tømrerarbejde
Tlf.: 9899 9587 · Mobil: 2567 4091
Fax: 9899 9588 · www.cr-rytter.dk

ALT I EL
Reparationer
Nybygninger
Landbrug
Industri
EDB og PLC.
SALG AF HVIDEVARER
Ejgils EL-TEKNIK
Aut. EL-installatør Ejgil Thomsen
Tlf. 98 98 84 84

Britta Ammitzbøll
POULSTRUP VINDUESPOLERING
Lindager 24
Poulstrup
9760 vrå
2293 3757
Vinduespolering udvendig og indvendig, samt rengøring
Ring og få et gratis tilbud

Hæstrup Murerforretning ApS
BJARNE THOMSEN
Murermester
Gl. Løkkensvej 4
9800 Hjørring
Mobil 40 51 22 05
98 98 61 45

Maler Mikkelsen
Tlf. 98 98 60 62 - Bil 22 33 86 85
Jes Friedlev Mikkelsen
Søvangsvej 27, Guldager, 9760 Vrå
E.mail: friedlev@mail.tele.dk

KØB OG SALG AF FAST EJENDOM
DE BOLIG & ERHVERV
Byens Mæglere
STATSAUTORISEREDE EJENDOMSMÆGLERE OG VALUARER
VIGGO ANDERSEN - FRANK ELEFSEN
TELEFON 98 92 48 66

Borgerforeningen for Poulstrup og omegn

byder foråret velkommen med en fest i forsamlingshuset på Birkager.

- Kom til forårs-fest -
En festlig aften med musik og dans
Lørdag den 26. Marts 2011 kl. 18.30 - 02.00

After Eight spiller op til dans.
musik fra de gode gamle dage blandet med nyt

Menuen består af: STORT ta' selvbord
med flødekartofler og salat
Pris pr pers. 150,-kr.
Øl vand og vin sælges til rimelige priser…

tilmelding til:

Per Christensen 9898 6824 - 3094 5718

LOKALbladet

Lokalbladet er et upolitisk sogneblad, der udgives af en kreds af foreninger og institutioner i Vrejlev-Hæstrup området.

Bladets formål er at formidle nyhedsstof fra området, at støtte og synliggøre foreningslivet og lokalsamfundet udadtil og anskueliggøre lokalhistorien.

Bladets økonomi bygger på brugerbidrag fra læserne, foreningsstøtte, sponsorer og annoncører.

STOF TIL LOKALBALDET

Alle er velkomne til at indlevere, hvad man har, stort eller småt, til meddelerne eller redaktionen.

SIDSTE FRIST FOR INDLEVERING ER:

5. JANUAR
1. APRIL
1. JULI
1. OKTOBER

BLADET UDKOMMER 4 GANGE ÅRLIGT CA.

1. MARTS
1. JUNI
1. SEPTEMBER
1. DECEMBER

Tryk: Bræmer Tryk, Vrå
Oplag: 1200 eksemplarer

REDAKTION

Ansvarshavende	Kirsten Mouritsen, Karen Margrethe Brun, Erik Jess	
Foreningsstof	Erik Jess, Hovedgaden, 78, 9760 Vrå	**98988063**
Redigering	Else Marie Nielsen, Ny Rønnebjergvej 72, 9760 Vrå	**36958978**
Annoncer	Per Hansen, Engkærvej 8, 9760 Vrå	**98988325**
Korrektur	Kirsten Blichert	

LOKALSTOF

Bastholm/Tollestrup	Lillian Toft Jensen,Bastholm Møllevej 31, 9760 Vrå	**98988422**
Guldager	Kirsten Mouritsen, Guldagervej 200, 9760 Vrå	**98986166**
Gunderup	Ingelise Villumsen, Bjerregårdsvej 60, 9760 Vrå	**98986495**
Harken	*Ingen meddeler*	
Hæstrup	Hanne Saksager, Hæstrupvej 96, 9800 Hjørring	**98986467**
Hæstrup	Jytte Schneider Jacobsen, Hæstrupvej 42, 9800 Hj.	**98986413**
Høgsted	*Ingen meddeler*	
Hæstrup Mølleby	Henny Madsen, Vingemarken 3, 9800 Hjørring	**98986289**
Rønnebjerg	Karen Margrethe Bruun, Ny Rønnebjergvej 114, Vrå	**98988029**
Poulstrup	Hanne Weirum, Hovedgaden 106,9760 Vrå	**98988593**
Poulstrup	Lone Smith, Hovedgaden 63, 9760 Vrå	**98988161**

FORENINGSSTOF

Aktivitetshuset	Lilly Buus Jørgensen	**98988011**
Børnenes jord	Henrik Hansen, Lindager 17, 9760 Vrå	**98988394**
HUGF	Aase Hvidberg Henriksen,Ålborgvej 603, 9760 Vrå	**60776446**
KFUM-Spejderne	Henrik Rafn, Vrejlev Kirkevej 28, 9760 Vrå	**72581250**
Kloster MC	Anette Worup, Svendstrupvej 180, 9760 Vrå	**61363490**
Møllehaven	Børnehaven Møllehaven, Møllemarken 2, 9800 Hjørring	**98986346**
Poulstrup Borgerforening	Jens-Ole Frederiksen, Gl. Rønnebjergvej 155, 9760 Vrå	**98988688**
Poulstrup Rideklub	Anette Worup, Svendstrupvej 180, 9760 Vrå	**61363490**
Skolebestyrelsen, V-H skole		
Skovager	Børnehaven Skovager, Skovager 7, 9760 Vrå	**98988327**
Sport 81	Henrik Hansen, Lindager 17, 9760 Vrå	**98988394**
Støttef. f. Aktivitetshuset	*ingen*	
Vrejlev-Hæstrup Jagtforening	Loe Rasmussen, Jørgen Therkelsensvej 6, 9760 Vrå	**98982231**
Menighedsråd	Servicemedarbejder Inger Hansen	
	Kirkegårdskontoret, Vrejlev Kirkevænge 1, 9760 Vrå	**98988360**

poulstrup.net

www.poulstrup.net
er en internetportal for Vrejlev-Hæstrupområdet.

Portalen drives med frivillig arbejdskraft ligesom Lokalbladet under Multinetværket med en selvstændig redaktion.

Portalen støttes af en række lokale virksomheder og med Sparekassen Vendsyssel som hovedsponsor.

Stof til nyhedsdelen og aktivitetskalenderen kan løbende indsendes til

ih@hansen.tdcadsl.dk

Multi-netværket

- en paraplyorganisation for initiativer, der har en kulturel eller social målsætning,
- et netværk for kommunikation og samarbejde,
- støtter foreninger med almennyttige formål, og udvikler by og land som et dynamisk og godt bosted.
- fungerer som landsbyråd og varetager kontakten med myndighederne og andre råd og organisationer.

Formand forMultinetværket:
Jens Ole Frederiksen
Næstformand
Kirsten Mouritsen
Sekretær:
Edith Jess

Styrelsen 2009-2010:

For menighedsrådet
Knud Birch Andersen
For skolebestyrelsen
Merete Pilgaard
For børn- og ungegruppen
Lilian Toft Jensen
For foreningerne
Jens Ole Frederiksen
For aktivitetscenterets støttegruppe
Tove Mortensen
Kunstudstillingen
p.t. ingen
For Vrejlev Hæstrup Hallens fond
Kristian Kjær
Kulturgruppen i Poulstrup
Edith Jess
For Lokalbladet
Kirsten Mouritsen
For Poulstrup.net
Inger Hansen

Formand for landsbyrådet i Poulstrup
Jens Ole Frederiksen
Formand for Landsbyrådet i Harken
Niels Peter Kjøge

SKOLEN

Vrejlev-Hæstrup skole	Poulstrup Skolevej 3, 9760 Vrå	**72333980**
Skoleleder, privat	Arne Larsen-Ledet, Irisvej 1, 9760 Vrå	**98982127**
Skoleleder	Kontoret	**72333982**
Lærerværelset	.....	**96231588**
Skolens telefax	.....	**72333975**
Skoletandplejen	.....	**72333797**
Teknisk serviceleder	.....	**41223988**
Teknisk serviceleder privat	Erling Petersen, Præstebakken 23, 9830 Tårs	**41223988**
Skolevejlederen	.....	**72333987**
Skolebiblioteket	.....	**72333986**
Skolefritidsordningen	.....	**72333990**
Juniorklubben	.....	**96231587**
Ungdomsklubben	.....	**98988367**
Ungdomsskolen	Bo Jensen, Høgstedvej 63, 9760 Vrå	**96239708**
Skolebestyrelsen	Flemming Jensen, Søndervej 130, 9800 Hjørring	**98963421**

DAGINSTITUTIONER

Møllemarken	Møllemarken 2, 9800 Hjørring	**98986346**
Rundmarken	Græshedevej 26, Harken, 9800 Hjørring	**98986347**
Skovager	Skovager 7, 9760 Vrå	**98988327**

PLEJEHJEM

Poulstruplund	Hovedgaden 116A, Poulstrup, 9760 Vrå	**96234711**
Skovgården	Ålborgvej 49, 9800 Hjørring	**96234711**

KIRKERNE

Sognepræsten	Kirstine Rafn, Vrejlev Kirkevej 28, 9760 Vrå	**98986043**
Kirkesanger	Anders Boelt Kristensen, Fredensvej 25, 9760 Vrå	**98986801**
Organist	Bodil Andersen, Nedre Byvej 6, 9760 Vrå	**21754440**
Kirkebil	Charlotte Kristiansen	**98998362**
Vrejlev-Hæstrup Kirker:	Kirkegårdskontoret (bedst mandag-fredag kl. 12-13)	**98988360**
Kirkegårdsleder	Jan Bjergene Christensen, Lavndelvej 7, 9700 Brsl.	**23831450**
Servicemedarbejder	Inger Hansen, Gl. Rønnebjergvej 185, 9760 Vrå	**98988284**
Menighedsrådet	Erik Kristensen, Hæstrupvej 101, 9800 Hjørring	**98986333**

FORENINGER / FORMÆND

Børnenes Jord	Bodil Nielsen, Gl. Rønnebjergvej 4, 9760 Vrå	**98988362**
HUGF	Lisa Dissing Hansen, Ålborgvej 841, 9760 Vrå	**28722797**
Lokalhistorisk Forening	Henning Risom Christensen, Vrejlev Kirkevej 60, 9760 Vrå.	**98986063**
Poulstrup Borgerforening	Per Christensen, Gønderupgårdsvej 205, 9760 Vrå	**98986824**
Poulstrup Rideklub	Lars Nielsen, Smidstrupvej 241, 9760 Vrå	**23929437**
KFUM-Spejderne	Dorte Vanggaard, Vrejlev Kirkevænge 1, 9760 Vrå	**29641227**
MC Kloster	Niels Worup, Svendstrupvej 180, 9760 Vrå	**40687368**
Sport 81	Tom Bak, Saksagervej 302, 9760 Vrå	**98988777**
Støttef. for aktivitet	Tove Mortensen, Lindager 18, 9760 Vrå	**98988271**
Vrejlev-Hæstrup Jagtforening	Loe Rasmussen, Jørgen Therkelsensvej 6, 9760 Vrå	98982231

HALLER OG MØDELOKALER

Harken-hallen	Idrætsmarken 15, 9800 Hjørring	**98986390**
Harken Idrætsforening	Idrætsmarken 15, 9800 Hjørring	**98986244**
Lokalhistorisk Arkiv	Hovedgaden 8, 9760 Vrå, v/ Erik Jess	**98988063**
Aktivitetshuset i Poulstrup	Gl. Rønnebjergvej 9, 9760 Vrå	**98988011**
Poulstrup Forsamlingshus	Birkager 6, 9760 Vrå	**98988449**
Poulstrup Ridehal	Munkholmvej, 9760 Vrå	**98988491**
Vrejlev-Hæstrup Hallen	Poulstrup Skolevej 5, 9760 Vrå	**98988088**
Sognehuset ved Vrejlev kirke	Vrejlev Kirkevænge 1, 9760 Vrå	**98988360**

TID OG STED

LOKALHISTORISK ARKIV:
Åbent: Mandag 16.00-18.00

AKTIVITETSHUSET:
Åbent: Tirsdage 11.30-16.00
Torsdage 8.30-16.00
Fredage 8.30-13.00

Fodterapeut:
Bestil tid på tlf. 98988011

BOGBUSSEN:
Poulstrup:Mandag15.20-16.20

SPAREKASSEN „VENDSYSSEL“:
Østergade 15, 9760 Vrå
Mandag - fredag.....10 - 16
Torsdag dog.....10 - 17.30

WEB-GUIDE

SPORT81:
www.pv81.dk
BØRNENESJORD:
www.ministrup.dk
KIRKERNE:
www.vrejlev-haestrup-sogne.dk
POULSTRUP.NET:
www.poulstrup.net

MAIL-GUIDE

SOGNEPRÆSTEN:
krr@km.dk
VREJLEV KIRKE:
vh-kirker.dk
MENIGHEDSRÅDET:
bbnpost.dk
LOKALBLADET:
e@jess-rantzau.dk
POULSTRUP.NET
poulstrup.net@gmail.com
VRÅ AVIS/UGE POSTEN TÅRS:
poulstrup@live.dk
SKOLEN:
vrejlevhaestrupskole@hjoerring.dk
SPAREKASSEN Vendsyssel:
mail@sparv.dk.

Vendsyssel FastRente

Spar op og få samtidig en **FAST OG SIKKER RENTE** i op til 3 år

Vendsyssel FastRente Maj 2012

Udløb d. 20.maj 2012

2,00%

Vendsyssel FastRente Maj 2013

Udløb d. 20.maj 2013

2,25%

Vendsyssel FastRente 2014

Udløb d. 20. jan 2014

3,00%

Kontoen er åben for indskud frem til den 30. december 2010

Læs mere på www.sparv.dk

SPAREKASSEN Vendsyssel

Kontakt din rådgiver og hør mere!